神州日報

National Herald

二千零二十八號　三大張

新紀元十一月廿四日星期日

▲陰歷壬子十月十六日

本報價目	廣告價目
每一號大洋二分五釐　定一月大洋七角▲預定　三月大洋二元▲預定　半年大洋三元六角▲預定　一年大洋七元▲預定全　外國加倍郵費在內	每字大洋五釐　刊三日以上者三釐　刊一月者另議　地位指定加倍　美術廣告加二倍　新聞內小字以五號字計算

本報今日附送李慎餘堂敬送酬愿陰隲文覺世眞經合刊一紙不取分文

民國第一圖書局發行所遷移廣告

本局印刷所內交易倘蒙諸公惠顧請臨敝局接洽可也

遷至英大馬路泥城橋堍

中華製帽公司擇於陽歷十一月二十三號陰歷十月十五日開張廣告

本公司開設英大馬路望平街口專選本國網緞呢絨精製大禮帽常禮帽五族共和帽(取其愛戴五族共和之義)並備各種西式便帽無不貨實料精美式樣玲瓏定價劃一童叟無欺其餘名目不克盡載開張期內照價九折藉答同胞惠顧之雅意期滿仍照原價謹此預聞

事務所現移棋盤街

旅滬安徽鐵路股東特別緊要會議

近日各報登有淸理皖路委員及安徽都督告白飭股東於三星期內籌還德商材料欵項各地向無股東會董事會公司之事股東末由與聞此次關係股東血本皖路存亡以迫於期限不及開全體股東大會茲由同人發起訂於陽歷十一月念五日(即陰歷十月十七日)下午二時在閘北公益里全皖同鄉會開特別會議集議對付辦法務祈旅滬皖路股東准時賁臨至要至禱旅滬安徽鐵路股東公啓

津浦鐵路南段開辦公渡廣告

本路現在下關日淸公司碼頭一所浮橋躉船均已設備妥爲開辦過江公渡招待本路客商且又裝寘燈以免黑暗過江有馬路以便交通照料員司務取周到凡自浦口至下關一律招待准其乘輪過江如自下關至浦口之往來旅客須向下關本路局或浦口車務處取閱告示爲此特廣告

夫役訂定章程並在躉船添派南岸站長出售本路車票客商購票後乘輪不另取資即係購浦鎮短車票一張者公渡確係本路車客當於交出車票時換取過江證一紙以憑登輪查驗亦復不取分文乃此力謀客商安全便利起見故輪船來往皆限定鐘點期與開車鐘點相輔而行不使客商有誤車不及候輪不到之觖望欲知公渡詳細時刻表者請向下關本總局或浦口車務處取閱用特廣告

鍾宅訃告

杭縣鍾希洛府君痛于元年十月二十六日疾終北京法政專門學校敎務長任次茲於十一月二十二號運柩歸杭擇于二十六號在杭寓治喪領帖恐未遍知特此訃告

寓在北泥城橋堍長吉里　幕設杭州小塔兒巷本宅

中國鐵路總公司成立通告

本公司前經政府授予全權籌辦全國鐵路亟應組織機關以利進行茲遵照大總統令暫於上海五馬路A字第三十六號設立事務所定名爲中國鐵路總公司已於十一月十四日開始辦事嗣後各處如有公文函件祈送本公司查收可也　中國鐵路總公司啓

世界年鑑之特色

定價四元預約二元外埠郵費三角定於下月出書決不愆期

(甲)外觀(一)攜存便利(二)印刷精良(三)紙張堅潔(四)裝訂華美

(乙)內容(一)搜羅豐富(二)分類精詳(三)檢查便利(四)作才淵博(五)取材新頴(六)調查最新(七)增訂完全(八)圖畫鮮明(九)抉擇有方(十)事實眞確(十一)政界耒衆(十二)敎員實筏(十三)學子師資(十四)實業模範(十五)外交方針(十六)理財秘笈(十七)軍人鉄嚢(十八)交通指南(十九)家政典型(二十)賭券優待

其餘特色書不勝書謂余不信請向本社或各埠經售處索取樣本觀之

法國憲政通詮預約不日截止欲得半價希即預約

每部定價三元預約一元五角本埠經售處鴻文書局科學書局中華民報館南洋圖書局大共和報館民聲報館新世界時事新報館申報館古今圖書館海左書局羣益書社國華書局外埠經售處各報館各大書店

總發行所上海寶山路心與里神州編譯社總事務所

偵探小說一百十三案再版已出

定價每部一圓又二角
裴迺傑奇案每冊大洋二角
薛蕙霞每冊大洋三角
尸光記每冊大洋三角
盜面每冊大洋五角

寄售處江西路廣智書局棋盤街羣益書局三馬路千頃堂

奇奇奇新出奇書天佑中國從此教育普及了

四川等省郵費加倍郵票代價九折以此函文有同火車輪船之捷入以書王綱之因各書皆須用文字而成題在外如新聞之標題另一行觀標題即知字內容無庸看字註腳方知更醒豁國文難通係各字各義一字一廬路見畫只須將目帶過易觀易記且書無重字免浪費精神豐如鋼字既人鋼鋼類爲大字鋼字又解作賜字又有數義今再加同一遂字又不重提大字作白文八十頁每日解半頁不半年即解完以之觀旱書均透省人腦力又極神速極千古未有之奇書名義類十厚冊字大四開六百餘頁註釋增新解釋字與更佳圖畫千餘幅虛實字盡分類如虛與實有關則附後一氣貫串凡實字形象字活字均標明類下更明對伏法美處太多難述中國文字最難有觀半世不明學人苦之此後當無不通之人一掃數千年文字障礙可爲國民額手稱慶幸勿交臂失之

經售處上海望平街神州日報館每部二元販專賀函購加寄費三角雲南甘肅陝西貴州

華僑興業銀公司兼辦壽星團體保壽會社

啓者本銀公司兼辦人壽保險專爲有先見者爲計其法特別與各家不同在本公司投保有十利別家保險必有西醫到驗遇病亦須報明西醫本公司無須此其利一也投保者每年交銀一次或兩次不及二元辦法少則數十元多則數百元數千元不等本公司交保費不過一二十元大洋五角費零星之保費滿期可得回一千數百元偉大之數其利二也若幼年投保期滿不過十六七歲除寡外餘有餘數生息利三壯年投保期滿亦不過五六十歲當年力衰頹之際得此巨欵可娛晚年利四也亦得餘資可作利五投資不多且便於嗣子儲蓄星入息最易花耗每次僅派大洋五角之保費即節日中茶烟費用亦可買保一份節無益之小費獲有用之巨資利六人皆發達之際入息既豐用財亦易設於一家中男女老幼均買此項保險經時遇困阨既有倚無患即長此發達亦得以保生利可收積少成多之益利七營業可向公司借欵本課職缺保可向公司取回圖章利八欲往南洋若經華僑親友本公司可作函介紹利九近來西人所設人壽保險與常典旺年齡不少向本公司投保可收回外資之利十詳章程不一如欲保險者請向各埠經理者或函照本銀公司取閱可也　臨上海四川路四十號本銀公司啓

National Herald, Ltd. Shanghai, China. Telephone no 2428 Telegraphic

上海英大馬路萬昌衣莊廣告

萬昌當內分館處移在該處擇於陰曆八月十八日先行交易　英大馬路石路口石庫門宏大提莊佈告

本莊向設蘇城胥門內道前街萬昌本當內廳交易歷有年所前爲推廣營業計特在申江英大馬路石路口館處早蒙貴客賜顧歡迎今本主人不惜鉅資各界購備貨物便利起見特將大馬路萬昌本當內及寶善街萬昌當舊址東口各設分莊改造門面特別組織大加改良即有綢緞貨正以便貴客任意選擇價格外公道並可包做衣服便目宜以答惠顧諸君之雅意價廉物美請嘗試之當知本莊非爲牟利計也

貨價不合包退還洋

徐景明先生無愧新世界之牙科第一

牙患者均認先生爲治牙聖手而西人之齒科醫士恆多不如先生者其術亦精也良以徐景明先生不首推巨公莫不賢頌先生之技能超神入化固矣他如性情之豪爽無待鄙人等贊頌先生之技術精良無論何業往往不能深信而於先生無不深信蓋先生之牙科獨樹一幟之若驚是泰西之顯官巨商及一切體面洋人之有牙患者皆樂就醫焉且先生之牙科在申江中西牙科不下百餘家而海內名巨公莫不首推徐景明先生爲巨擘賜額贊許登報頌揚指不勝屈無待鄙人等贊頌然先生之技能超神入化高出儕輩固矣他如性情之豪爽器具之精良洋房之寬敞而精美招待之周詳而懇摯亦均非各家可及以故請求者因在別家鑲補旋即脫落而轉求先生者踵趾相接門限爲穿若至泰西之顯官巨商及一切體面洋人之有牙患者先生已成司空見慣鄙人深以先生之道不能普及爲憾諸少說其價值較別家爲昂亦因其所然社會之貧富不齊常有欲求先生因不能勉傾先生之價而中止者已成司空見慣鄙人深以先生之道未能普及爲憾請少減其價先生以鄙人等言爲然現向四川路四十號洋房分醫局在四馬路嶺南樓隔壁餘無分支歡口樂請諸君牙疾者請認明底不致誤

王芝祥　伍廷芳　王人文　溫宗堯　徐紹楨　同啓

TRADE MARK "HAZELINE" ROSE FROST" 商標

夏士蓮玫瑰霜 商標

夏士蓮玫瑰霜化粧品與佳人最有密切關係從未有佳人不用粧品者彼眉橫秋山臉含春色綽約如仙子雖是色秀天然要亦修飾精妙有以致之然佳人所用粧品必非尋常脂粉膠襍俗氣一經塗抹鴉鳳莫辨此種粧品不如不用之爲愈也寶威大藥行所製夏士蓮玫瑰霜正足粧台絕妙之寶若先敷夏士蓮雪花後再以此品少許勻施兩頰即見顏潤如玉豔嬌若花文雅風韻恪如雪映紅梅非常艷麗更有一種幽香時時撲鼻令人可愛尤可奇者此濃如胭脂之品敷之於面均爲皮膚吸收祇有光瑩潤澤秀色而無猩紅浮延俗氣又此品富有夏士蓮精液及他種滋潤要品惟絕無脂肪鉛質類故不第爲出色粧品亦爲皮膚壯補劑凡名姝淑媛愛時粧者豈可一日離此

如蒙賜顧請認明夏士蓮商標是爲至要中國各埠著名西藥房均有出售

英京　上海　寶威大藥行

此十四種寶威贈券購貨一元者給券一紙將此券寄來者贈品各種上等藥品簡明說明價值表一本不取分文如欲索此表者寫明某地某人住址將此券附寄上海四川路四十號寶威大藥行可也　30

請愛國貨諸君（特別注意）海美米雪花露商標

海美米玉容雪花露爲中國第一次自製文明粧品由化學工藝製造有潤膚生肌去垢祛除黯色滑氣細容化垢祛斑燥瘢之功使皮膚粗糙爲柔嫩男女老少可以並用冬天尤能潤肌早爲男女各界所歡迎自發行以來于茲三載共知此品爲無上上品他貨所不同者本主人因志在通流國貨不惜工本故於貨品及裝璜皆力求改良精益求進以期各界推重國貨之至意　諸君賜顧請認明海美米三字並寶塔商標爲記庶不致悞每瓶洋三角半每打三元半各埠各商號欲承銷者批發格外克己請函知上海北河南路懷仁醫院或華茂香皂廠直接可也外埠函購當班回件決弗有悞如索貨樣先回郵資一角本埠各洋廣貨店均有出售

本埠歸華茂香皂廠經理　百老匯路七百七十九號

上海懷仁醫院總發行部白

洋行亦可

燕醫生補血藥

身弱則百病生體衰則四肢枯吾人欲求其身轉弱爲強其體轉衰爲盛其術在何惟燕醫生補血藥是久服此丸永無頭暈眼花腎虧癆疾等症並可使血氣漸充體質愈固倘或偶不經心誤飲不潔之物致生微蟲若不早除恐有後患燕醫生之藥研究數年服之非惟驅盡毒蟲且能補血身健從上一切功效如神如蒙賜購中國各大藥房均有代售或直向上海博物院路二十二號老晉隆

上海老晉隆洋行經理啓

社論

●法報論蒙古問題
問痴譯稿

俄人展拓亞洲由其政策而實行矣俄蒙新約之尤要者即

蒙古自認爲俄所保護之人 自後俄在北京能爲蒙古之利益代表（譯者曰蒙人何知不足責也我國民切却宜引爲己責）俄助蒙古建設自立之治理供給軍械並令列强承認蒙古自治之權利及俄收開採蒙古之礦林漁三項利益以爲報酬（譯者曰造成俄國利益雖不自今日始而觀俄駐使到部答詞似合昔今而並爲一責言也今日法兩國既願俄盟而右俄尙有機會可乘彼列强決不十分爲俄梗其存幸災樂禍之心蓋欲不失己國之平均勢力轉而自弱而我國前途則難問矣

俄蒙新約是否果如北京俄使署所云云特以申明一八八一年之條約但爲清眞簡直之承認蒙古自治權利而不損中蒙之交涉耶是否仍認前清遜位以前之蒙古獨立正式知照中華民國耶曰此言也我實不信

一八八一年條約僅商約耳僅許俄人通商蒙古不完關稅在蒙古重要之各城派駐領事或委員耳 **絶不承認俄有蒙古之政治權利** 也今俄蒙新約蒙古非獨立矣（譯者曰蒙人榛狉豈知此耶然我國民知此者亦究有幾人）且認俄爲其保護之人俄且與之約定在北京代表蒙古爲俄國之保護人並令中國與列强尊重蒙古如是則新約豈僅一八八一年之商約乎豈非蒙古轉爲俄人保護之地乎豈非俄併蒙古之進步乎

嗣今可謂蒙古之獨立純由俄所援助矣俄屬西伯利亞與中國實需有間接之地以爲驅脫俄人經營此事煞費苦心日後俄併蒙古且較蒙古自治之愈有效力也故俄此舉既可阻蒙親華且可阻華逼近貝加爾湖之俄國領地（譯者曰俄人眼光四射何等活動何等周密）俄於此事似可不攖列强之反對

日本前以蒙古之西北兩部認爲俄之勢力圈亦當不生反對法念聯俄之誼且借債於俄亦决不反對當一九一〇年德俄兩皇相會於波其達摩則自是以後俄惟在遠東之政策早有巧妙擔保英惟俟有例可援時或露不悅之意借此紛緣以起求同一之權利於西藏而已至若美本甚孤立對此亦毫無能力焉（譯者曰列强地位如此哀哉我國我國民尤不速自奮耶）然則俄蒙新約之關繫果何如耶蒙與中國感情似不甚厚蓋民國政府爲聯絡蒙人給蒙古王公之勳位而仍少有感情蒙人固脫離中國矣行見蒙古之略有之價值盡而折入俄人掌握今蒙古數王公亦已見到及此反對俄爲蒙疆之保護人自後俄拓大地於遠東拓地之後俄人之西伯利亞南邊有天然之界即天山戈壁兩處是也就俄國財政言之彼之爲此已有無可疑之關繫就政策言之尤有重大之關繫蓋俄於是即可由貝加爾湖造一鐵路至張家口爲窺伺北京之張本也

惟今令俄國民似當不以其政府拓地亞洲爲然蓋以如是必增加賦稅而與其身絕無利益故也奈今俄國政府並不詢謀僉同而徑行直遂中國政府迫於輿情尙是以柔軟手段反對新約或云中俄兩國業經妥商中以蒙古北部給俄俄許中國建行省於蒙古東部（譯者曰斯言似激日本從事於東蒙吾且觀其後）然耶否耶容或有之然尙是非參半之說也

所可決者中國因是約見俄兵之撻其國門矣蒙古屏蔽從此倒塌縱於中國財政上毫無損傷然於國防上乃不可補救之大失敗也（譯者曰蒙古礦產甚饒我特棄寶於地耳安得謂財政上無損傷乎曾憶俄國今皇爲太子時游歷遠東知黑龍江兩岸之中俄金礦竊金私售乃託海參崴粵商利華昌代收私金所獲頗鉅不及九月即設局收金尼哥拉第二爲太子時已用心如此足見我若乘日俄戰後先事圖維決無今日也清故相李鴻章雖已見到然終未能實行）今日中國各報皆憤現政府之不拒俄國鑄成大錯故其詞旨甚憤激焉

●日人之蒙俄條約觀
旅東記者

日人某外交家曰自蒙俄協約成立而後支那政府日籌所以抵制之道然以支那今日之現狀觀之武力之不能張自不待言此後即欲出以强硬態度恐亦有所不能支那國務院遂欲以平和手段改訂中俄協約據海外電報之所傳目下方密探列强對於該協約之意向支那政府之震駭不置者蓋恐蒙俄協約既成英日兩國或將援爲例以攫其西藏滿洲故欲以該協約委諸列强之仲裁以自爲防衛然俄之於蒙古其有特殊利益不惟於巴黎會議早經聲明列國亦既承認而無違言然則支那政府之仲裁之議第見其多事而已云云

●日人之六國借欵觀
旅東記者

日本外務省某局長之言曰支那政府之於六國借欵其態度已不似前之狡詐（何言乎）六國資本團諒其意乃要之先將各宗小借欵從速整理同時又提出下開諸條件（一）借欵交涉須使有責任之專任者當之中外各代表不得與議幷飭令各地方不得自由借欵（二）會計檢查處須僱用會計顧問而檢查處成立之先必得六國資本團許可（三）鹽務須僱用資政顧問並各地視察員職是之故目下方與支那代表日以非公式相交涉周財政總長亦以取消鹽稅擔保問題與格利斯浦代表有所協議據近日北京電報之所傳格利斯浦團亦願鑑支那政府今日之苦衷然則苟以中國銀行設立權讓諸該團（注意）則此事或不難解決格利斯浦團亦以六國資本團反抗之故倫敦募債之成績幾至失敗至欲邀滙豐銀行加入該行苟一拋去前日之感情許該團以加入或支那政府之甘自退讓則六國借欵不難冀其成爾云

命令

廿二日臨時大總統命令玆制定衆議院議員選舉開票規則公布之此令

又令任命胡惟德爲駐法日斯國公使此令

又令任命王人文爲四川宣撫使此令

又令任命孟恩遠爲吉林護軍使此令

又令據工商次長向瑞琨呈請辭職並據工商總長劉揆一呈稱該次長整齊部務貢獻不多得未便遽易生手等語向瑞琨著仍照舊任事所請辭職之處應毋庸議此令

又令國務總理趙秉鈞呈稱據臨時稽勳局局長馮自由呈請任命彭素民爲秘書易廷熹張通典雷鐵崖查光佛爲審議員應照准此令

又令外交總長陸徵祥呈稱僉事熊垓呈請免官應即照准此令

又令農林總長陳振先呈請任命章祖純爲僉事應照准此令

又令農林總長陳振先呈稱僉事秦嵩巧於鑽營請免本官等語應照准此令

又令領湖北都督事黎元洪呈稱吳錫齡前充資政院議員廣西諮議局代表力圖改革艱苦不渝上年武漢軍興奔走蘇浙倡導共和勳勣尤著旋因赴鄂投効誤遭慘殺正兇漏網莫得主名賚志銜寃深堪憫惻據參議院副議長湯化龍等公請昭雪撫䘏應轉懇亟予表彰等語吳錫齡着交臨時稽勳局議䘏此令

本館特電

北京電　廿二日發

●大總統胸有成算
大總統對蒙計劃主以和平解決然亦需預備後勁其要在籌兵籌餉并面令財政總長周學熙設法周在財政部開秘密會議以籌餉不可恃外債擬定辦法（一）通飭各省擔認征蒙餉需（二）速將五釐公債提交參議院通過（三）鹽斤加價并隨加田畝捐專備征蒙俟事平停止

●陸總長面折俄使
廿日陸外交總長往謁俄公使首謂**俄國**前要求**五大條件太礙主權**不敢承認近俄國竟與庫倫私訂協約是置庫倫於中國主權外故中政府尤應抗議**俄使**謂俄於外蒙權利關係前所要求即爲鞏固俄國在蒙權利起見中國久不理且有進兵內蒙事俄爲防禦計遂與庫倫結約今中政府欲和平開議甚好**但求與**俄**權**利**無損中**俄**亦可結約**陸總長謂**中俄約成**庫**約自可置之不理**陸總長謂**庫倫無結約權今改爲中**俄**協約自是正當辦法但中國亦不能太損權利**俄使謂中國既進兵內蒙現全國輿論主戰是無誠心與俄談判陸總長謂**進兵鎭內蒙人心且防外**蒙**竄入非有意開戰**至人民恐喪失領土輿論激昂政府亦無法禁止若政府態度仍取穩健極願誠心與俄開議

●俄人輕量我國人
陸（徵祥）**辦蒙事尙得手惟俄謂我國人民與政府不能一致進行輿論激烈不過是虛聲恐嚇不肯即將俄蒙協約取消**

●英使亦關心蒙事
昨（廿一日）**晚五時駐京英使謁袁大總統密談良久聞關於借欵及蒙事**

●參議院議案記
今日（廿二）**參議院**議案（一）**嗎啡治罪修正案付審查**（二）**中央觀象台官制案**原案分科內有**地震科**審查會**擬删去**惟此小有異議**終通過**（三）**中央學會法案通過**（四）**咨查贛督案**時晚未議

本館價目
直接定報新例
全年大洋七元半年大洋三元六角三月大洋二

生髮膠
髮名血餘血枯髮落本主人由理化學考出一種生髮膠以活血生髮諸藥化煉成膠香而潤而滑凡髮流血液係生髮之第一妙品凡治病後產後陰虧原虛血衰脫髮等患男女均可禿髮重生或髮黃髮枯久搽能烏黑滑亮如剪髮之後常刷柔軟光可鑑人由本醫藥室一家發行以來治好已搽不勝計售價每瓶大洋半元每料六瓶洋二元五角正又製一種
咬髮癖藥
[illegible]每瓶大洋四角每洋三瓶上海[illegible]有經售

通告
本埠　由本館派人分送不取郵費
外埠　由快信郵寄不取郵費

● 省制案尙待斟酌　法制局以省制案須另修定以省制選舉法所定省議會選舉議員一條亦同歸無效則國會不能如期召集擬暫不廢省爲道

● 庫倫之腹心已潰　庫俄協約成庫倫僞政府中之賓圖王於俄所得權利頗不謂然現已辭職庫倫僞內閣已解散所有關於庫俄事由活佛與廓索維慈直接交涉

● 劉鏡人言有可采　政府接駐俄公使劉鏡人密電條陳(一)選幹練蒙王與活佛有交誼者往庫倫調查(一)派軍隊鎭內蒙以免蠱匪煽惑(一)政府與國民均不承認協約英法德日各報視綫所在紛紛議論偶一不愼關係大局民氣縱烈政府仍須持穩健態度(一)外交部對於此事宜用敏活手腕探各國意見(一)仿唐紹儀與薩道義所訂中英藏約改俄蒙協約爲中俄協約

● 審計處駁還部令　昨(廿一日)財政部送審計處發欵命令五條有二條關係至要者(一)胡瑛赴日本調查費二萬兩(二)河南都督墊款均經大總統批准照發審計處以此未入預算案特開會議衆決審計處應審查爲標準不能專憑命令遂駁還財政部

● 銀行總辦易人　財政部委金邦平爲中國銀行總辦項驤昨已辭職

● 俄欲久居此矣　俄政府擬派赴庫專使廓索維慈爲駐庫商務監督其同行之武員亦留庫教練軍隊

● 外交得稱手　政府電催施肇基來京爲外交顧問并襄辦中俄交涉

● 派趙倜防邊　政府派趙倜帶兵二千駐紮札薩克圖

● 崑源非昧昧者　熱河都統崑源電稱開魯赤峯等處軍事吃緊現大兵將次到齊奉軍攻其東毅軍攻其南禁軍駐熱策應　請電飭察哈爾多倫廳加意防堵以防西竄

● 庫倫作繭自縛　庫倫懼我軍征討　特將得力軍隊全數調赴科布多烏里雅蘇台一帶扼要屯駐至庫倫現有軍隊全係新來俄兵及陶什陶之馬賊

● 銀行團要求之二條件　大借欵銀行團提出二條件要求政府承認(一)財政雖不必外人監督須將鹽政歸外人管理(二)用途可不必稽核事前須明白貼示如政府承認此條件始有磋商餘地現國務院會議以此表明較讓步實際無殊第二條尤叵測礙難承認

● 陸總長提議之八條件　陸總長提出八條件向俄使磋商俄使未反對允電本國政府其條件(一)蒙古領土權完全屬中國(二)除前清已有大員三人外民國不再添派官吏(三)民國得屯兵於蒙地保護該處官吏(四)民國爲保護僑寄該處華人起見得設警察於該處(五)將各蒙官有牧場分贈蒙古王公以示特別優待(六)各國人不得在蒙地屯置各種團體且不得移民中國與各國同(七)蒙人若未經民國允許不得開礦墾荒築路(八)蒙人與他國所訂約概歸無效此後蒙人若未得民國政府同意所訂之約皆不能生效力

● 唐君又有條陳　唐紹儀致袁總統密函條陳借款及蒙事辦法袁總統交外交陸總長從長計議

● 省代表均離京　各省代表爲征蒙事各回原省籌辦一切昨日(廿二)到總統府告辭政府擬給每人川資三百元

● 中山經營市場　十九日孫中山電政府請將廣東省城隔江之河南花地開闢市場與外互市幷聲明由廣東銀行借欵籌辦現交國務院核議

● 且看趙言驗否　政黨聯合會今日(二十三)推李肇甫潘滸陳紹唐何雯陳登山夏清貽劉望朱清華謁袁總統趙總理詢俄蒙事如何解決趙答昨往與俄使磋商稍有轉機俄使接其國政府訓令其內容未肯詳告趙並謂三星期可解決否則罷職以謝國人

● 孫武銜命赴鄂　袁總統命孫武赴鄂與黎副總統面商要政

● 又有兵變之風聞　聞張家口有兵變消息

● 贛督不當查辦耶　參議員郭同提議查辦贛都督案國光新聞罵郭同狗彘不食連署爲狐彘現郭等認該報犯刑律一百五十五條罪已由地方審判廳起訴曹汝霖爲之辯護

● 法使肯爲我盡力　安東因兵變爲日人佔據法使又出調停

特約透路北京電　廿二日發

● 審計院關於審計公債章程業已宣布凡審計公債出項議案未經宣布時審計院應有下列之責任政府如訂借外債或內國公債應將合同及發行債票之章程先交該院審閱政府如有要需須用公債入款應先將用途詳細開報該院經其承認方可支用如改用之部反對該院之裁斷則可移交財政部核奪經此之後國務院可以違反審計院所主之態度批准付款惟仍須以詳細理由開報審計院以備存案無審計院畫押而可令國庫付欵者惟此一端而已公債欵度支報告按月由該院於政府公報刊登之前呈部察閱

● 據最近消息外蒙活佛元帥陶什陶之妻弟率蒙兵二千出現于東蒙圍場附近佔據林西縣及開魯縣之二村近由熱河派桂太里汗之華兵二千名聞已奉命即往攻擊蒙人蒙人均携有軍械初則分隊刼擄令人視爲游匪迨居民擊之乃始團聚云

● 政府現商請克里斯浦公司駐京代表巴恩斯君調和英國團體爭持之利益倫敦與北京業已通電數次商權此事克里斯浦君以現佔之地位頗爲優美若欲令其退讓須中政府賠償其損失而後可放擬提出相當之條件而于借欵合同第十四欵及承募所餘借欵英金五百萬磅之權利二節最爲注重中政府之意以爲今可易令克里斯浦君滿意及將克里斯浦借欵除英金五百萬磅外餘數悉撥入六國銀行團借欵之內此事大約將移倫敦談判熊希齡明日可抵此間大約即有切實之決斷克里斯浦借欵至十一月底止所付中政府之欵將達英金三百萬磅

長春專電　廿二日發

● 南蒙宜嚴防　連日軍隊開赴蒙邊者絡繹不絕南蒙古已有多處被叛黨煽惑

瓜洲專電　廿三日發

● 民主黨瓜洲分部今日(二十三)開成立大會張君雲門蒞會演說公舉王贊成爲部長梁子霖爲副部長

東京專電　廿三日發

● 日本政府一轉後之野心　據日本政界秘信日政府對於俄蒙協約暫作閑暇之態而毫不偏袒意在不傷中國感情然日政府預知俄國在蒙成功英國必向中國求同樣之利權於西藏日政府俟英他日要求有成後始乘機佔領南滿東蒙故日本今日已急急着手於會吉鐵路以爲異日之預備

特約路透東京電　廿二日發

● 昨日內閣會議增加朝鮮戍軍問題並無解決

● 茲接日本郵船會社郵船丹波丸發來無線電云該船于十一月廿日由坎拿大西脫爾開出途中遇風浪煤已燒盡現向北海道進發

特約路透電　廿二日發

● 此間軍政會議處逐日開會研究蒙古問題現在準備効命疆場者達一萬八千人之衆外此尙有多數婦女對于此事亦極爲注意此足爲巾幗生色也

世界要電

● 東京電　美國新任駐日本公使安德生君將於陽曆明年三月抵東京

● 東京電　丹國駐日本大使阿勒費爾德君現請假三星期於昨日起程赴北京

● 東京電　日本內閣昨(二十二日)開會議陸軍大臣表述對於朝鮮增兵問題之意見略謂增加朝鮮防軍兩師團實爲目前必要之舉云云但此項問題最後之解決尙須待諸數日之後

● 蘇菲亞電　保爾加利亞軍隊已佔據愛琴海之德第加區海口又瑪摩拉海由德第加區與路都斯土之間之瑪爾加拉海口於是君士旦丁西面之門戶已失各聯邦之軍隊可以直接進攻

● 伯爾格雷電　蒙那斯特省西面林加西北之狄伯拉南面之佛勞林那等處均被塞爾維亞軍隊所佔據又聞佔據愛勒希阿之塞軍當時幷拘獲土軍俘虜一千人大砲兩尊又有塞軍一隊在罷某阿芬尼與希軍聯合

● 君士旦丁電　今日(二十二日)幷未聞有戰事休戰之議會諒正在進行

沈製　鏡面散　還我本來面目
他報屢登民立申新報聊申微忱並告天下同胞有患雀斑紅點白點油光黃面烟容者不致有望洋之嘆（下略）
陸瓶洋二元五角最重之症一料包愈單料每瓶洋二角五分每洋五瓶
○本埠北浙江路歙業里第一百零一號門牌金陵鮑公館靜夫氏拜手
人壽醫藥室開在上海盆湯弄集益里對門
尊製雙料鏡面散　盧山眞相

第二千零二十八號

上海盲啞學堂開學

人生眼瞎耳聾口啞之人百務皆廢西各國有法教之現中國則除一二外無
人一無所用西人悔悲憫然憫之特在申開辦盲啞學堂購地建屋現暫租福州路一百七十六
號洋房先行試辦暫定額十名無論何處人家有年在八歲上下或十六歲上下肯入本堂
一樓讀書寫字學習算法體操音樂手工等類計五六年可以畢業出面謀生與有目人畧同如願就學者或由其父兄來堂面談或緘函均可我堂因新屋未成
現在試辦每月只收飯金三元床被書籍等並本堂貼給學生惟帶隨身衣物至於貧苦之家連飯金亦難出應來堂面議云

驥製半夏功用

故治痰必先治脾脾運既健則痰自化然痰亦有五飲亦有五若痰在脾經者名曰濕痰其人面黃嗜臥腹脹食滯痰在肝經者名曰風痰其人面青躁怒便溺秘澀痰在心經者名曰熱痰其人面赤心痛口乾唇燥痰在肺經者名曰燥痰又曰氣痰其人面白氣促寒熱悲愁痰在腎經者名曰寒痰其人面黑足寒心多恐怖若
電塞喘咳不樂痰在肝經者名曰懸飲支飲嘔吐背痛名曰伏飲以上五痰五飲古人治法不同惟我崔氏驥製半夏竭盡心
素寒今瘦名曰痰飲咳嗽形痛名曰溢飲氣短不臥名曰支飲
血功出奇不論各經痰飲
飲痰咳嗽之屬不立愈者

永無再咳之患凡多痰之人服此半夏
天一之水其汰之頑痰或走大腸或從口吐此為古人所未有儘可面試神
能將已成之痰淘汰化為精液以補

黃帝與岐伯論咳嗽謂五臟六腑皆能令人咳最偈人能使百脈空虛六腑牽動予謂無論五臟故肺為痰之器痰皆必假道於肺證至推其生痰之源即是明由士虛濕滯者升濁者由脾降留中滯為濃而成痰難

驗昭彰但諸君必須牢記惟崔氏驥製半夏有此奇效因世風不古每有毫無實驗之藥拾人牙慧抄襲告白居然大言不慚欺騙同胞更有明目張膽仿
舒棟臣君用顯微鏡驗其精粗用化學法辨其優劣驗得此藥確係標世良藥嘉獎頭等金牌并由商部註冊改用註冊商標以退藥還銀
天馬為記以昭慎重大盒二元四角小盒洋一元二角每料六大盒洋十三元二角批發格外克已如無消路可以
造偽藥本主人深恐面貌嫉之用特敬告中外采藥諸君此藥曾經南洋勸業會審查總長楊博通中西醫學廣和翔君精通化學英國醫學博士

間門辦香廬驥雲氏總發行所啟 製藥所仍在北京路根德里內外埠來信須寫明寧波路第一百十五號○本店分設杭州陳列所天字號○南京華牌樓

上海寧波路盆湯弄絲業會館後五開

戒煙雪垢丹十四天斷癮之特

○貴公司之德也心感之餘特函鳴謝並希登諸日報聊證奇功幸同病諸君勿以尋常財信忽之業頤財社○盛澤絲綢業附雪垢丹每瓶一元每袋大洋三角

夏新公司諸君台鑒接讀手書並雪垢丹照收如法日服頗覺舒快至本月十九日藥完而止癮亦不發且飯食大增毫無倦怠屈指僅十有四天足見○貴公司發明之藥靈效無欺確非近世藥丸可藥項背從此煙界同胞賴雪垢提攜出泥污而清白者○

上海英租界中旺弄寧波路鳳鳴里弄底夏新公司 照錄○ 電話二一一七號

上海裕綸綢緞號廣告

本號自開創以來素荷各界歡迎成稱貨有維新本主人加意改良力趨風向愛特並辦整齊之美假無參差之歎名播寰宇毋庸贅述茲值共和肇始百度國貨綢緞中西衣服以供大小禮服諸尊之便倘有定賜儆 貴客如愛呢絨者亦可照辦外埠托購郵寄代理或有錯誤遇小號亦查如蒙時顧請認明拋球場南大馬路口三層洋房朝西門面庶不致誤 電話一三七八號

如何可治胃疾

胃不消化乃因胃部軟弱之故其惟一之治法即用補藥以調理之因補藥能使胃部得生新力也韋廉士大醫生紅色補丸為著最完美補胃之聖藥能使胃部有力而得健全之消化苟能時時服之則必能助其得食物中之精華以補益其氣力使之胃口爽適快樂覺所食之物甚有滋味而無腹脹頭痛呑酸氣逆等患也蓋天下治胃之藥再無有如韋廉士大醫生紅色補丸之神奇嘗有數千萬之患胃疾者已如漳州府韋道君之得治愈矣

漳州府瑞隆布莊司帳韋邦道君承惠小照並證書云○三年前余患胃疾甚劇胃口漸減食後作嘔兩眼昏花身體日漸瘦弱精神恍惚氣力衰頹雙足腫脹步履艱難只得辭業回里承泰山大藥房友人勸服韋廉士大醫生紅色補丸一瓶服畢頗覺轉機再服數瓶胃口復原胃亦不痛雙目清明足腫全消自服韋廉士大醫生紅色補丸獲愈之後迄今身體常享康強之樂矣

韋廉士大醫生紅色補丸能使血潔淨有力滋補腦筋俾全體各部血有清潔之生機常如此醫治無數所患胃不消化 血薄氣衰 腦筋衰殘 少年斲喪 陽萎不舉 風濕骨痛 腎尻酸痛 胸部軟弱 跳癱瘋病 山林瘴氣 腳氣衝心 乾濕癬癩 皮膚炸裂 以及婦科諸症中國各處商店凡經售西藥者均有出售如疑假冒可逕向上海四川路八十四號韋廉士醫生總藥局函購每一瓶大洋一元五角每六瓶八元郵費一概在內

東粵名醫潘芝諧君常以兜安氏各種良藥利己治人之謝證

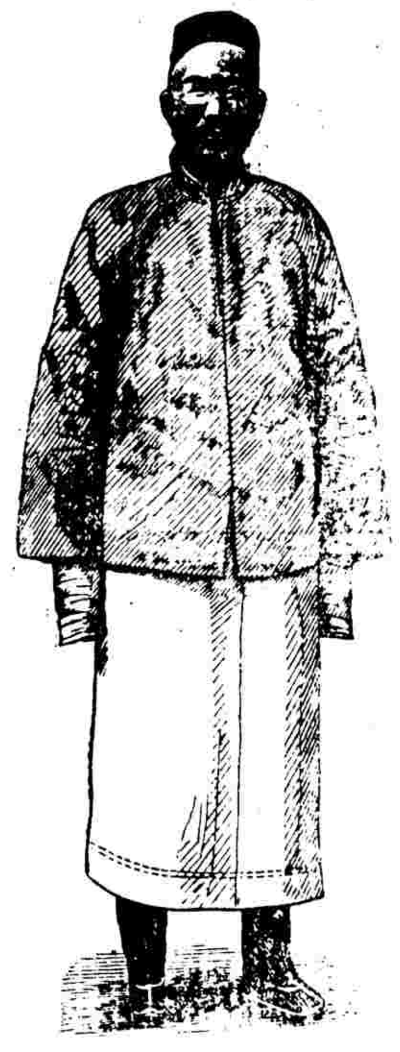

兜安氏大醫生惠鑒莊啓者僕于粵省反正之際適居西樵本擬秋間入覲道經海上冀得親聆大教藉慰仰慕之忱後因事不果悵何如之客冬十一月間蒙委充潮州澄海縣司法官視事以來自問尚堪勝任公餘之暇仍理醫業終日忙碌筋力不疲回憶兩年前之病體與今日之康健判若再世實賴大醫生保腎丸之效力是以踵門求醫者亦均以大醫生所製各種良藥按症治之無不獲痊僕得利己利人何莫非大醫生靈丹製造之功也撫今追昔感莫可言再修寸楮表特謝忱並誌不忘云爾專此敬請道安　潘芝諧頓首民國元年二月十四日

兜安氏西藥大公司主人惠鑒敬啓者前蒙惠賜馳名藥膏及補血丸樣藥數盒拜領之下感激莫名僕亦頗諳岐黃深信西醫之用藥悉中肯要但未知貴公司之藥石其效果何如適有一農人足底湧泉穴染無名腫毒受患累月呻楚之聲達于戶外僕試以貴公司馳名藥膏囑彼敷之始而皮焦繼流血水不數日後走臥如常旋因僕第四房側室屢患閉結每至發時必坐臥不寧試服貴公司補血丸三四次便即通順益信貴公之神效況僕終日在學堂時覺腰痛欲折精神衰頹因每日服貴公司保腎丸一二粒即腰背挺直毫無困憊其補腎之能力勝于鹿尾羓蛤蚧酒遠甚所述數端皆僕親試而目擊者本擬面領 笳教躐道謝忱因有老母在堂幼子繞膝未便遠遊耑泐數言先以誌感謹此寸復統候大安　孀鄉潘芝諧頓　二月二十日

各埠藥房均有出售每瓶洋一元二角每打洋十二元

上海江西路B字五十一號兜安氏西藥公司登

要聞一

嗚呼朔方之戰雲急(八)

(一)駐俄代表之緊要電告 外交部接駐俄代表劉鏡人電云俄京新時報宣布十月二十一日俄蒙協約四條(一)俄允助蒙自主及蒙兵不准中國駐軍及殖民(二)蒙允俄商民享一切利益及特權他國人民不得侵越(三)如蒙與中國及他國另訂條約非俄允可概不准違犯現約(四)此項協約自簽押日實行等語鏡於午後往晤沙外部詰以公布約件幷聲明昨日正式照會彼稱事尚可商惟宜從速 答以美意極樂聞是否將現約提出另議彼稱此話已遲即另議亦須貴國根據現約 答以如此則本使僅達本國政府且約內尚有認自主一層彼稱認自主與認獨立不同貴國如受商 尚有上國主權再遲恐愈趨愈遠溯自日俄戰後貴國親俄推宕一切蒙事在京磋商已久毫無效果要知俄在蒙有特別利益勢逼處此答以中俄邦交最深貴國獲我利益亦最多現我值此時艱貴國 不應乘危相侵 且提議蒙事正在民國改建之初允宜寬期商辦以敦睦誼彼稱近年來實無睦誼證據 答以我已曲盡睦誼奈貴國未能體會何餘詳函鏡

(二)大總統之對蒙策 大總統之對蒙四策雖曾發表然其內容知者甚少茲由間中探得四策之眞相爰布於左 第一策振 親信代表赴聖彼得堡與俄政府交涉 務以顧全邦交爲 與外蒙所結條約取消 華政府等 予俄人在蒙古相當之權利第二策要求各國政府出而調停 請俄政府取消庫約所享權利毫不損失且可以保東亞和平 第三策由中俄兩國 政府派出 全權代表修改俄蒙條約 其中窒礙之點均應刪除第四策 由大總統頒布命令實行撻伐同時由參謀陸軍兩部預備軍事議案立即召集 全國軍隊三分之一 出師北征又據一方面報告謂總統對蒙方畧約分十端亦與以上所述者主旨畧同(一)主張 維持現政府(二)飭外交總長嚴重交涉(三)飭陸軍總長豫備戰事(四)徵求各省意見(五)注意外國輿論(六)派員 疏通庫倫 (七)擬借重 孫中山遊歐美黃克強遊日本於外交上活動(八)飭財政部募國內公債 以實軍餉(九)各邊防險要地駐兵防守(十)電召 華僑代表回國 協助軍餉 以上十事聞近日均已着手矣

(三)陸總長之對蒙策 新任外交總長 陸子欣 於十七早 遞意見書於袁大總統 對於蒙事決負完全責任但主和平解決倘外間一有違言立即退職其預定手續 如下(一)請大總統特下命令 嚴諭各軍隊不許妄動聽候中央命令以爲行止(二) 忠告各政黨 消除黨見 共挽國危(一)由內務部詳細宣布蒙事始末告以政府自有對待方法以防國民激動(一)請加劉鏡人爲全權專 使與俄政府交涉 (一)仍派 得力人員赴外蒙宣慰並擬定 調查事項(甲)庫倫現時之官制(乙)庫倫軍隊之內容 駐紮之地點 俄兵若干蒙兵若干(丙)庫倫所借俄債之確數(丁)蒙人對於協約之心理 聞大總統甚表贊同

(四)蒙藏局之對蒙策 蒙藏局呈大總統大略謂外蒙聯俄內蒙勢危若不亟謀保護恐俄人野心未已有併吞之舉勁現本局共同籌議擬由各省揀選精兵六萬名任命威望素著之中將六員各統一萬名分駐哲里木卓索圖昭克達錫林郭勒烏蘭察布依克昭等六盟 以資保衛而免內侵如何之處仍乞裁示等情大總統當將此呈交國務院迅速議復

(五)作戰計畫種種 陸軍段總長 參謀次長在總統府會議調遣陸軍赴蒙之地點極爲周密現已開拔者 孟恩遠赴滿洲里張作霖赴熱河新疆 援軍守太古城張紹曾派兵赴科布多帕王鎭守阿爾泰何宗蓮平達里崗崖十六日由北京出發者 毅軍十營禁衛軍五營 分途前往防堵又因熱河都統急電非派爾烏蘇台一帶台站有被庫匪拆毀之耗特食出張家口至庫倫沿途各台站其 屬於察哈爾者共 三十二台其屬於阿爾泰軍台者如鄂端哈必爾鳴錫保拉薩吉勒穆沙克舒爾噶共 十二台(按此四十四站台名已詳錄前報)已 彙列成表 預備作戰時進攻及守衛之用至臨戰時之 槍械子彈 尤爲急需查民國製造所在如漢陽兵工廠天津兵工廠上海製造局南京 機器局 所存子彈只五千餘萬槍械只二百萬 設一開戰斷不敷用特通令各局廠速將下列各項具復以便預備(一)一個造鎗機器每一晝夜能否仿造日本明治三十年之鎗一百二十枝(二)一個造炮機器一日晚能否造成 八十磅以上之快炮 一尊(三)野山炮過山炮機關砲一星期能造幾尊(四)子彈 在一點鐘以內能造出 五顆一排之子彈若干(五)無烟子彈 一日夜能造若干外此則 口外軍用電綫亦急宜添設陸軍參謀兩部特邀入至交通部面議謂綏遠城等處率軍來電皆稱口外天氣漸寒軍用綫不易敷設擬 暫假電局舊電杆於其下層敷設軍用電綫至於 多倫察哈爾綏遠歸化之橫貫綫則由防務軍需兩處籌備 其所需之 電杆 則暫向張綏鐵路工程處借用 該部以事關軍事已允照辦矣

(六)贛都督征蒙電 江西都督李烈鈞 通電云大總統國務院參議院參謀部陸軍部外交部各省都督民政長均鑒准外交部青電不勝髮指此事關係民國安危若再隱忍何以張國威而固邊圉 贛省軍民萬衆一心敵愾同仇 烈鈞請先 就贛省兵力財力計畫決定先選精銳混成一旅恭候中央命令 隨各省大軍之後鑑力撻伐並縮行 准備第二次出戰軍一師 延長分期增加之後勁除第三次出戰一師器械仰賴中央撥濟外其餘 餉械概由 贛省籌備際此武裝世界愛國健兒奮懷肝膽贛都督李烈鈞叩銑印

(七)桂都督征蒙電 桂都督陸榮廷 通電云大總統鈞鑒國務院參議院外交部陸軍部參謀部海軍部武昌黎副總統各省都督民政長鑒讀外交部初九日各電憤懣盈懷俄覬蒙古匪伊朝夕蓄謀至今不恤暴露乘間締約如取如攜輕我民國至於此不認此約固所當然惟彼夜郎傲然自大距遐虛喝肆彼狡謀解決問題用戰必矣竊以亡清失政外屬乃纖甲申甲午累蹶不興釀彼驕縱遂成今日當此國基甫定民氣方新時會在茲距宜自餒師貞終吉方病豕積勢在必然奚遑再計如敵示弱苟一因仍履霜堅冰讖豈有艾銳茲醜虜外強中乾蜩甲螳臂夫豈足慮 榮廷激憤已久痛積恥 謹飭一師伏聽後命 望我同胞共伸憤激僉一心何敵不摧報我神州並企此時不再惟審圖之桂都督陸榮廷叩咸印

(八)連司令征蒙電 烟台總司令連承基 電云大總統國務院參議院陸軍部參謀部均鑒連日各報喧傳俄蒙協約已成其條件如果屬實外蒙已去藩籬相繼顚危神州陸沈近在旦夕我政府如何對待未便揣以示人固非讕陋所能揣測惟俄人狼狠成性利百平不遇之機寔肆侵畧既置公理公法於不顧斷非口舌所能爭民國初成武力未減利民氣方新之時作破釜沉舟之計事濟國之福也不濟則禍亦止此承基一介書生爲敢以智自命唯兵官用兵猶同手足蒙耗傳來均憤敵愾編師 北上挫強寇之凶鋒以爲全國鐵血男兒倡倘蒙賜允雖政財艱難亦可無慮但使塞有衣餽有食原足以馳騁絕塞掃蕩妖氛餉項有無實非所急電恨憤不知所云尙懇察納煙台總司令連承基叩刪

(九)妖僧負固之近狀 總統府得庫倫秘密偵探員電告 妖僧哲布尊丹自與俄人私結條約後深恐民國政府將用兵往攻極力聯絡札克必刺色欽畢都 爾雅諾爾盟長 及該盟之 喀爾喀西路札薩克圖汗部 及 附唐努烏梁海 部之定邊左副將軍札薩克圖三音諾顏部各喇嘛郡王 等以期同心合力抵抗我軍而該盟部各旗深明大義 絕不爲之動意因又俄政府援助已經俄政府認允已 由西比利亞鐵路運來大宗軍火及俄兵多名 又一面飭 內務大臣沁 蘇朱克圖岑達喇嘛修築庫城 一面命 陸軍大臣額爾德尼等籌劃軍備云云又於數日前接庫倫電局委員願保恒電言俄派電報生十礦人占據電局 驅伊等回京自接此電後迄今六七日再無電來頃忽接 叨林電局 來電言庫倫之電局現已被蒙占去 尙有華人盡行逐出令由叨至庫電線已不通 矣(按叨林地方在張家口庫倫之間)

(十)俄國增兵之彙報 自俄庫私約發布後俄人在各處增兵日不暇給大有不得蒙古不已之勢茲據最近消息彙錄如下(一) 增兵 庫倫據庫倫密報告俄國現派 馬兵二師團 至庫駐紮外蒙各盟旗皆異常恐慌(二)增兵大賚廳奉天都督張金波電告俄國 馬隊八營 現已開至大賚廳駐紮該境居民非常驚駭(三)增兵呼倫 黑龍江都督宋小濂電稱呼倫貝爾城北門外緊依東清鐵路俄國原僅有馬隊兩營近忽 增馬隊五營步隊三營砲隊一營共計九營 請速交涉(四) 增兵臚濱府 黑龍江宋都督又電稱臚濱府附近忽來 俄兵多人 藉演操爲名帶攜大炮軍械 多種 侵入內地(五)增兵洮南府 黑龍江宋都督又電稱洮南府近有新由西比利亞來之俄兵二百人自由行動該處地方官勸阻罔聞(六)增兵喀什噶爾 喀什噶爾道王炳坤電稱近日俄人喀什噶爾之 駐兵日益增多 請政府速向俄使交涉(七)增兵科布多 科布外參贊電告俄人近忽調來 哥薩克兵三百名強賃民房居住 自日結隊遊行街市居民驚擾不安(八)增兵吉林 吉林都督陳昭常電稱三姓地方與俄境伯力毗連現 俄兵由伯力侵入三姓境內強伐森林(九)增 兵滿洲里 奉天張都督又電稱俄人近在邊界增兵甚多海拉爾一帶又 新到綠牌兵千餘名 滿洲里亦增加其 沿綫佔用地方並不准華兵進駐(十)增 兵新疆 新疆都督楊增新電稱俄國新調 步兵二百名到來駐紮 有侵佔之意

(十一)自俄至蒙之新路 據俄報云俄蒙交通最便之路係由塞米巴拉停斯克 經過馬羅克拉斯諾亞爾斯喀碩頭及阿爾泰喀端喀拉蓋屯以及烏蘭達巴科布多再至烏里雅蘇台庫倫以抵南蒙古 此路較經比斯克接照吹斯克入路共 可省八百餘俄里 且較比斯克路甚爲方便惟於途中有應修理之處然約計用金不過二萬魯布今將此路之情形述之如下 一自塞米巴拉至斯克循伊爾齊沙河渡至馬羅克拉斯諾亞爾斯克其共四百十二俄里二自此至喀碩喀拉蓋屯驛路共一百十俄里三自該屯至烏闊克共一百五十七俄里自烏闊克至科布多三百八九十俄里共經 水旱各路九百六十俄里 喀拉蓋一帶近年黃油業甚爲發達每年十二月間開集市蒙古之開爾吉子人至該市集者每年不下數百人 出口商會遼東股擬請工商部在以上所指之路將不使之處全行修均並議商以下之問題一應在俄境內設站二處局關查出入口之貨物三外國之機器准其由此路運至蒙古以便爲俄工廠行四蒙古之鹿茸不必經華人代售即由俄商直接售與華商亦可按以上皆轉譯俄報原文今朔方戰雲日急一日自俄至蒙之途徑實我國人所應研究者也

(十二)十六國公使之大會議 駐京法國公使康悌氏特於十七日上午特邀各國公使在法使館密秘會議討論俄庫締結私約問題除俄公使克金斯機氏未列席外其餘十六國公使均到探其所議事項有二(一)研究 該約與中國之利害(二)研究 該約與各國之關係討論約二小時之久當即議定辦法二端(一) 致電本國政府請示意見以便對付(二)具函俄國政府詰問理由 以便商酌

(十三)總統猶不忘懷柔乎 大總統因外蒙叛離民國純由前清壓迫而成致使其心外向遂與他人以可乘之機頃特通電綏遠張將軍及歸化熱河察哈爾各都統謂 前淸末季 擬改內外各蒙爲行省 厲行新政剝削蒙權 而對於庫倫尤甚故活佛恨之刺骨俄得乘間而入現在五族一家務當 仍順其俗續圖感化 萬勿遇事更張致激變故云

(十四) 中山亦知對俄之宜急乎 孫中山有電致參議院云俄蒙事件據文所得確信乃 俄國一二野心家 主動非俄政府多數主張 若我堅持皆生死力爭必可轉圜 倘稍退讓 新疆藏滿必繼去本部 亦難保全 望諸公協助政府否認俄蒙協約堅持到底此事關係民國存亡務望留意孫文銑叩

(十五) 華僑擔助征蒙軍餉 自俄庫私約發生後南洋華僑會及各處華僑均有電致大總統大致謂俄蒙協約藐視民國在外華僑莫不憤怒請政府速籌大計所需 軍餉當竭力籌措 一俟籌有鉅數即行 解京聞已覆電嘉賞故大總統對各國務員宣言云如不得已至於用兵軍餉倘易籌措云

(十六)學界對於蒙事之籌畫 北京學界擬 組織領土保全會討論以下諸問題(一) 輔助政府 對於蒙事之種種襄助(二)討論和平不能解決後對於征蒙之籌畫(三) 組織學生征蒙團以助軍力之不足現正議商一切關係大僕寺街法政學校發起大學及諸學校皆贊成

驥製半夏人人贊歎
據云中風已難救治不肖寓方殺有大慶街萬正元布莊內羅友云及恐是痰厥須要化痰少藥與他灌服再已當即往中法藥房購買化痰藥水不料彫友知其已入膏盲答云不備又至小號探問可有化痰妙藥不拘何種小號[illegible]

眞正婦科調經續嗣秘寶
彰德堂藥房獨秘奇方人參雞血籐調經種子夢熊丹續嗣最速世無其匹如不信將素未生蛋雞飼以此丹旬日蛋自生矣
本草載雞血籐爲婦科之秘寶大補血氣統治百病凡婦人年久不造者服之無不一索而得有奪天造化之功[illegible]

中華大馬戲

即日起

大大減價

添設動物闢備有奇禽異獸以及虎豹等類以廣來寶眼界售有戲券者另不取資

價目　頭等一元　二等半元　三等三角

時間　八時開門　九時開幕　日戲輟演

幼童半價　僕票不售

地點　跑馬廳對面

本主人謹啓

大減價六折

諸君照顧照像放大一律六折價廉物美可稱上海第一家　在顧者請至南京路郵政局西首耀華照像館　分局跑馬場對門　啟

群仙茶園十六日正戲廳洋一角

李小芬　張寶仙　小活猴　賽勝奎　小長庚　陳容仙　賽月標　小陣風　一連英　雙○處　草上仙　賽呂布

小月仙　黃金台　蓮花湖（英雄比武）　打鼓罵曹　嘉興府　遊龍戲鳳　梅龍鎮　五福臨門　小長庚　陸菊芬　小來全　小金仙　與新寶　賽飛珠

十六夜大減價正廳二角全班超等文武名角一齊登檯佈景彩片

張寶仙　李小芬　草上仙　草上飛　小燕飛　小桂官　小長庚　小黑燈　一陣風　賽寶奎　陸菊芬　與新寶

普天同慶　三娘教子　富春樓　小德寶　救龍主　小雲仙　探母回令　謝愛卿　梅倩　蘇三起解　行善得子　愛月娥　陸長庚　小七省　小蓮英　賽呂布　龍鳳呈祥

治愈白濁

彭壽堂惠鑒弟賤體向稱肥碩不料房勞之後邂旋白濁迄今半載有餘人受困難四肢酸痛面色枯黑奄奄一息藥石無靈有時憤悉謂天下藥盡是有名無實吾病殆將不起平新正從堂弟變癬自上海來賓見僕狀態驚訝云何不早關照可將彭壽堂白濁丸帶歸調治因急托友向河南路購得尊發白濁丸三瓶服後片刻小便異常暢快入夜照服通宵安眠晨起小解尿長而色稍赤走訪近隣便覺步履輕如是接服二日小便一清如洗居然淋濁全輕快事也刻下面腴食健每遇天氣晴明尋訪佳山綠水終日不倦感念良藥救我沉痾特此登報詳謝寓杭州湧金門內公館玉路氏頓首

上海河南路彭壽堂啓

天仙茶園（新開）

十六日改良拿手好戲

小桂英　小寶寶　王寶奎　小勝奎　林月翠　小奎官　金翠芬　王寶寶　小桃紅　賽同來　金翠英　小春利　林黛玉　露蘭春　陸月樓　王克琴　小子仙

南陽關　大保國　鴻鸞禧　鍘美案　送銀燈　賈家樓　坐樓殺惜　李陵碑　相府　算糧　十八扯

十六夜戲准演改良好戲

王鳳寶　趕三關　小子和　雙踢球　王寶奎　太平橋　露蘭春　中（魚藏）劍　丁甲山　小春利　林月梅　林黛玉　陸月樓　黃鶴樓　王克琴　云書　下

中華大戲院

（十月十六禮拜日日戲准演文武全班好戲）

宋福泰　楊華亭　小洪慶　范奇來　寶鳳硯　廷穆丹　蔣壽松　麻桃紅　牡建堂　李子雲　劉玉吳　小張春　德恒文　韓春康　朱常春　恒山　穆都

北關壁　行路哭靈　五台山　嘉興府　香子降龍　花山樵木　明月珠　珠砂痣　大伐子都

十月十六夜戲特別包廂七角　特等官廳五角　頭等三角　二等二角　三等一角

穆春山　韓子雲　德建堂　牡丹花　洪慶　常春恒　小桃紅　陳遺　朱玉　楊四立　小牡丹　朱素雲　貴俊卿　麻穆子文通　周蕙　芳康　李壽山　張小山　五福臨門

金沙灘　二度梅　魚藏劍　雙沙河　牧虎關　寶廷勝奎　蚂蜡廟　翠花會　臨江會　遊龍戲鳳　葫蘆峪

新新舞臺

陽歷十一月念四號即陰歷十月十六禮拜日日戲准演文武全班好戲

張全吉　梅占奎　九齡童　韓文起　曹甫臣　趙月來　第一卿　王祥雲　葛玉庭　富仙舫　李人俊　小福安　陳永奎　馬長德　麒麟童　筱琴仙　王丸齡　筱紅燈　孟羣鴻　趙君玉　林翼卿　一盞燈　蓋俊卿　趙小廉　孟鴻芳　劉松亭

慶陽圖　魚藏劍　五鼠鬧東京　八珍湯　擒任張　審人頭　大鐵弓緣　特排文武全本好戲

十六禮拜日夜戲特等正廳一元頭等六角二層廂特別一元四角頭等一元三層廂特等四角頭等三角二等二角僕票各二角

陳榮山　曹甫臣　周福全　李人俊　王祥雲　四盞燈　林翼卿　麒麟童　孫怡云　小福安　陳永奎

韓文起　富仙舫　許福雄　諸雲仙　徐燕林　劉全瑞　一盞燈　趙君玉　文榮壽　趙月來　李人俊

長亭會　全美案　水漫金山寺　蘇三起解　烏龍院　黃鶴樓　孝義節　全武行　嘉興府

德珺如　陳福元　羅成叫關

譚鑫培　金秀山　小琴仙　慈瑞全　孟鴻芳　黃金台　代盤關

朱喜運　王德義　盜金冠

新新舞臺

注意　十六夜戲　注意

譚鑫培　金秀山　黃金臺

近年滬上演黃金台皆從田御史巡夜代盤關起故於生重老花臉譚君串培演台黃金做其唱皆兩工時非近譚派唱同效可語日而妙其住尤之處達非筆游所能墨到眞能夏一詞貿不以更副山金秀監之太錦伊聖花上聯璧珠其盤合詠諧關出觸白生肅景非刻尤文章板比可

補身第一品

上海河南路彭壽堂謹錄

先天不足已前定矣所賴以維持于不敝者惟在後天之補助耳僕氣體素弱又不勝衛生學術與後外營生計內篤愛情雖未過於戕伐然積勞神不免銷耗年未四十氣餒神衰任事艱苦保於本業近更精竭陽痿生機日絀念後嗣之盧懸自歎孱軀恐將廢棄急為延醫服藥冀得補天之效而庸醫之術無計回春開方煎劑絕無寸益醫謂本元已傷非旦夕所能奏效幸內兄嵩君為僕訪覓良藥久之乃於前年冬間手提藥酒兩瓶藥丸一包云自上海河南路彭壽堂買來其功效全在滋血生精其力量眞如九牛二虎每服酒二粒重不滿一分而滋陰扶陽壯筋堅骨無傷舊損一得藥力立見奇效其如意酒純用貴重補料浸透香濃味厚而醇性溫退雖不勝杯勺者亦能連舉數杯絕無酵擾人煩悶惟其原動力則能走絡骨節故用以送丸吞下連行既速力益更此吾由斂十日退採與論多云賦然已由賤軀親試近十日間服此丸酒兩種覺精神勝前十倍深不覺厭倦確有因以奉君借試服之當如何僕料雖君不欺余乃受而服之皆晚用丸二顆酒一小杯送下略作盤旋就睡醒後便覺心神暢快以為眞正靈藥竟有如是之神面應腎潔說貽誤匪多便人倘一失僕即至於不可藥救夫器物用損貧須要後天之功過於先天吾於此丸酒益信嗣後每日三服藥節慾去冬以來容興精神充濟不但夙疾全除更喜新添一丁雙君後并嗣之日此藥冬夏可服惟勿時服時止使作苦之身得乘敝以醫後患僕昔神勿忘并術其功以銘心感

松江西門外花街錢兆璋拜述

精益眼鏡公司

上海英大馬路　泥城橋東便是

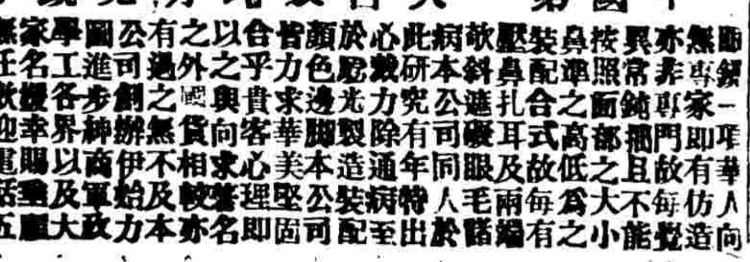

中國第一次自製吒力克鏡片

眼鏡一項華人向無專家即有仿造亦非專門故每覺異常鏡摺且不能按照面部之大小鼻準之高低為之裝配合式及每有壓鼻扎耳故兩編敝料進嵌眼毛諸病本公司同人於此研究有年特出心精力除通病至於慰光製造裝配顏色邊腳本公司皆力求華美堅固合乎貴客心理即以之與向求著名之外國貨相較亦有過之無不及本公司創辦伊始力圖進步紳商單政學工各界以及大家名擬幸賜望廳無任款迎電話五千八百九十號

（彭壽堂馳名眞參茸白鳳丸）

調經種子婦科第一聖藥

本堂精製參茸烏雞白鳳丸功效之神速為別家所萬不能及專治婦女肢體困倦容顏憔悴頭暈眼花潮熱盜汗赤白帶下經水不關面黃肌瘦血崩不止及多年不孕漏胎等症立見奇效凡產前可以安胎若產後可以培元固本臨產又能催生易養本堂試驗無匹極志在講世均退故品藥料加工製傑回能神效出采藥到一春凡服他家之丸婦試立分優劣眞乃種子科鑒藥却病延年良方也每丸一角加料五角雙料每兩一元二角小丸每兩上海河南路彭壽堂啓

商辦新舞臺

十月十六日准演改良好戲

毛仲寶　張德祿　王芳　張順來　林森　潘桂芳　夏月潤　夏月華　馬飛珠　林樹森　張德祿　張順來　邱治潤　夏月珊　夏月恒　劉藝舟　毛韻珂　潘月樵　周鳳文　夏月華　周鳳官　許奎官　馮變鳳　邱藝卿

大收關勝（寶塔）　冀州城　二本明末遺恨

（十月十六夜准演改良拿手好戲）

張德祿　李桂芳　夏月潤　潘月樵　夏月恒　毛韻珂　周鳳文　夏月珊　邱治雲　周鳳文　(劉)藝舟　(毛)韻珂　夏月潤　趙文連　張順來

雙翠屏山（金錢豹）　大（八）鎚　田農雨　新茶花三十本　新茶花四十本

丹桂第一臺（美商記）

十月十六日准演拿手好戲

高月喜　玉月　明春寶　李月春　李月山　小孟七　李少棠　馮志芬　朱幼處　雙處　李少棠　陳嘉祥　郭彩芬　王春海　小達子　徐春奎　吳鐵來

莊王擂鼓　討魚稅　南天門　月連教母　割髮代首　法門寺　賣身投靠　虮蜡廟

十月十六夜准演好戲

特別官廳一元包廂一元二角頭等包廂一元正廳等七角

謝月奎　德月慶　明月紅　劉月壽　雙桂春　王孟海　小七桂　韓山芬　朱幼德　李志奎　馮天星　郭彩芬

百壽圖　全武行挑華車　雄府　取洛陽　徐策跑城　金殿裝瘋　四杰村　龔雲甫　小達子　小和子　萬香玉　李少棠　(明海山)　太君辭朝　翠屏山

大舞臺戲園

十六日頭等正廳五角二等正廳三角三層樓三角特別包廂六角

萬盞燈　王惠芬　沈韻秋　小桂芬　惠寶蓮　沈月來　呂月芬　白文樵　伍華　沈華軒　七盞燈　王紅芬　呂如泉　趙韻秋　沈寶燈　萬盞燈　小桂枝　何金壽

四花蝴蝶　四郎探母　賈璧雲　小水仙花　紅金翠失遺　雙金錢豹　三鄂州血　四本

十六夜頭等正廳六角二等正廳三角包廂八角三層樓二角

伍月華　楊月樓　白文奎　徐春蓮　惠寶芬　小桂泉　趙如華　劉坤來　沈月來　(沈)華軒　沈韻秋　小桂枝　呂月樵　白文奎　何家聲　徐永利　七盞燈　王山甲　穿雲　賈璧雲　馬家聲　何步亭　林金壽　萬盞燈

金殿裝瘋　清官冊　大鄉中五　雲　飛义陣　迷傳　杰村　四本戲　頭　楚宮王　大轉紹　現世報　舞台

中國通商銀行謹白

本銀行於後開設本五百萬兩現已收足二百五十萬兩總行開設上海經辦各處匯票押匯及押款凡有放存銀兩□半年長年存款一切交易無不周妥克已並自備□大洋棧一所貨物均可寄存並可押用□□棧租格外公道特此佈告

崔氏辦香廬總發行

……人人交口贊歎不置……此即□台安常州上海盆湯弄絲業會館後寶濟中西藥房申如頤首路口轉角五開間門面十五號門牌方不致誤批發格外克已如無消路可以退還本廬分設○杭州陳列所天字號○南京花牌樓

……每大盒二元四角小盒一元二角每打六大盒十三元二角外埠來信須寓明寧波路一百……

●十八日參議院議場記事

十八日午後一鐘五十五分開議議長報告大總統來文提出胡維德爲駐法日葡公使魏宸組爲駐和公使 俟說明後再投票衆無言又報告大總統補送嗎啡治罪法案添附則第十一條云本法在製藥律未頒布以前於高根安洛因及其他合質料通用之二十二字可并前案審查 衆無異議又云大總統咨送商品陳列所礦務監督署中央模範工廠度量衡製造所四種官制草案 說明請併案決議報告畢遂照議事日程開議

第一案奉黑兩省省議會議員本屆變通選舉案（大總統諮詢） 政府委員報告畢張華瀾云此案以各種方面觀之無不贊成之理由總之取聯絡主義不能拘於死法劉與甲云有各省之關係故非常重大不能草草規定如八旗□額爾建專額省經議駁故本席以爲雖邊遠省分亦當付審查詳細研究王赤卿云不平均各省必有衝突政府委員云貴院議決選舉以人口爲比例不過規定分配選舉人口多即多分配議長云贊成付審查者舉手多數

第二案稅務處官制案（大總統交議）初讀政府委員報告畢議長云贊成付審查者舉手多數

第三案稅關官制案（大總統交議）初讀議長云贊成付審查者舉手多數

第四案中央觀象台官制案（大總統交議）（法制委員會審查報告）張耀曾報告畢議長云贊成付二讀者舉手多數

第五案中央學會選舉參議院議員暫行規則案（大總統交議）（審查報告）張耀曾報告畧云政府因恐參議院議員選舉期已近而中央學會法未頒布故提此暫行規則交院現在本院已行起草中央學會法不日頒布當然無成立之必要故審查會以爲此規則可以廢棄王樹聲云此案當然廢棄谷鍾秀云即以原案內容論亦不合中央學會之組織是政府於國會組織法之觀察已經有誤此案不能成立不待言也張華瀾主張此暫行規則不可廢棄而中央學會必須慢慢組織不可因急於選舉草草了事故此暫行規則萬不可打消谷鍾秀答復張華瀾畢議長問有無討論衆無言議長宣告討論終局表決贊成此案成立開二讀會者起立起立者五十八人中二人而已（未完）

●道官制草案

京函省制及省官制案經多數人之反對兩次國務會議之結果**採普魯士制**省設**統監**代表政府而另定**道官制**及**道行政道地方自治制**現已由法制局編定不日當可提出參議院會議并探詢**參議院**多數人意見**亦甚贊成此案**大約提出時無甚反對也蓋**省制當然廢止**而爲時勢所迫遽難實行道官制純任地方自治事項一旦將省裁去而接於內務部可無關另□變起至**省議會則已廢去而改設道議事會**茲將道制草案**十九條**先行迻登此外道**行政區域及道地方自治制**大□與第一二次提出之草案無甚出入容再詳達 **第一條** 道設**知事**一人簡任**爲一道行政長官**依法律命令處理道之行政監督指揮所屬各縣及其他特別官署之行政并監督道市自治團體及其他公共團體 **第二條** 道知事就所管行政事務依其職權或特別之委得發道令 **第三條** 道知事就所管行政事務及所屬各縣之行政事務對於所屬各縣及其他特別官署得發訓令及指令 **第四條** 道知事於所屬各縣命令或處分認爲違背法令或逾越權限時得停止或撤銷之 **第五條** 道知事監督指揮所屬職員薦任官之進退道知事呈由內務總長呈請大總統行之委任官之進退道知事專行之 **第六條** 道知事於特別事變之際需用兵力或爲防護起見需用兵備時得呈請省統監函行駐紮該省之軍隊及軍艦長官派兵處理但非常緊急不及呈請時得逕行函請之 **第七條** 道知事得以其職權範圍內事務之一部委任於所屬各縣行政官署或臨時命所屬官吏代理之 **第八條** 道知事有事故時得以第一部部長代理 **第九條** 道知事公署設秘書一人僉事二人薦任主事十二人至十六人委任 爲辦理文件及其他庶務得酌用雇員 **第十條** 道知事公署設總務處其職務如左（一）掌管機要（二）編制統計及報告（三）典守印信（四）纂輯保存並收發各項公文函件（五）記錄職員之進退（六）管理會計及一切庶務 **第十一條** 道知事公署之分部如左 第一部 第二部 **第十二條** 第一部之職掌如左（一）關於選舉事項（二）關於警察事項（三）關於衛生事項（四）賑卹救濟及其他慈善事項（五）水利道路及其他土木工程事項（六）關於宗教及禮俗事項（七）關於徵兵事項（八）關於人口戶籍事項（九）關於官產官物事項（十）關於土地收用事項（十一）關於清丈土地事項（十二）其他不屬於第二部事項 **第十三條** 第二部之職掌如左（一）本道行政經費之出入（二）關稅之徵收（三）關於教育事項（四）關於學藝事項（五）關於農林事項（六）關於工商事項（七）關於內河航政事項（八）關於驛站台站事項（九）關於水陸運輸事項 **第十四條** 關於監督所屬各縣及其他特別官署之行政與道市自治團體並其他公共團體之行政由主管之部分處理之 **第十五條** 總務處處長一人以秘書充之承道知事之命管理總務處事務 **第十六條** 各部部長一人以僉事充之承道知事之命管理一部事務 **第十七條** 主事承長官之命助理總務處或各部之事務 **第十八條** 技術官及其他特別職員之員額由道知事呈由內務部以部令定之 **第十九條** 本制自公布日施行

●王金發固可特赦乎

京師高等審判廳廳長江庸爲王金發特赦事上大總統書云大總統鈞鑒庸以菲材辱承知遇任命爲京師高等審判廳長日前晉謁之際側聞偉論於當世之**無公理無是非言之慨然**並以不畏強禦擁護法權厚勗庸等敬聆之下欽佩莫名近者**王金發毆傷汪彭年一案**京師地方審判廳科以徒刑八月易爲罰金地方檢察廳不服於職廳提起控告乃王金發於應傳訊先日聞信遠颺職廳遂下闕席判決將地方廳易刑之原判撤銷仍科徒刑八月按之情法尚覺持平當於判決確定之時移知同級檢察廳執行以重法紀此職廳審理王金發一案之大概情形也頃聞**鈕永建**等有呈**請大總統特赦**之舉庸始竊竊疑之竊爲傳說之誤及同級檢察廳奉司法部令向職廳調取卷宗乃知信有其事伏念赦免爲大總統特權職廳僅司審判王金發應赦與否職廳何敢干與以廳個人之分際更屬不便置詞第以**司法機關改組伊始中外視聽屬於京師**而特赦一事關於司法前途者頗大有不能已於言者庸嘗稽諸法家之學說証以外國之先例**特赦權之用不外兩途**審判既已確定又不能用非常上告及再審挽救其失者則以特赦濟其窮爲一也刑罰在維持國家之公益乃有時執行刑罰其無窮之損失反中於國家則以特赦通其變爲二也苟犯罪不在此列即斷然不予特赦其用法必如此嚴重者誠慮夫**特赦之權用之稍有不慎則強者先有希倖寬免之心而輕於犯法弱者因無陳乞恩澤之路而怨言不平**司法獨立終歸於有名而無寔也今王金發所犯是否可以特赦在大總統自有權衡庸竊怪鈕永建等冒有此請不能仰體大總統扶持法權之盛意萬一外人之覘國者見我國時有特赦遂不察事理本末竊議**民國法紀一如前清之具文**此則甚可惜也將謂王金發於民國成立薄有微勞故呈請者之措詞不出此不知**罰罪酬勳本自截然兩事**後此若紛紛援請其將何以應之流弊所極馴致成一無是非無公理之天下而與大總統訓勉廳等之明諭亦不免背馳此廳之感念訓詞不敢安於緘默者也敬陳愚慮伏乞大總統裁奪不勝惶悚干冒之至江庸謹上

●山西亂黨伏法之要電

山西第二次謀亂之原因及狀況已畧記前報茲悉閻都督**槍斃王應恩**（即王錫三）**金子通**時曾致電中央政府其電文云北京大總統國務院陸軍部均鑒挨密晉省迭次裁汰軍隊辦理尚稱得手地方秩序日漸恢復突於上月底省垣訛言四起謂十一月初間城內將有變亂人心異常惶懼徙出城者絡繹不絕錫山開誠布公嚴飭各軍□□□分投密偵查一面嚴其防範本月初二初七等日據各營先後送到**匪函多件**查閱均係煽惑陸軍官兵並糾合退伍兵士約期於本月初六初八兩日起事末署**二次革命團拜啓**等語嗣將送信人宋成金偵獲究出**匪首王錫三金子通**及匪黨**李國祥侯西慈**等次第緝獲督飭隔別環質據供**王錫三係二次革命團團長全子通係副團長**在省勾結軍隊聯合外匪及退伍兵士組織第二次革命**恢復大清**秘密集會約期於本月初六初八兩日起事推王錫三爲都督全子通爲副都督李國祥居間介紹凡重要事件多在所開鐘表舖內會議并附和金子通迭次寫信煽惑軍隊侯西慈身充差役担任投送往來秘密函件事成委營官等情均各不諱查閱所獲函件與金子通李國祥筆跡均屬相符似此黨圖內亂擾害治安關係軍事間不容髮現查該匪等羽黨遍布人心驚疑各軍隊因其公然煽惑妨害秩序羣情憤激欲得甘心迭開軍事會議僉謂案情重大供証確鑿非嚴懲首要迅速判決不足以維秩序而昭炯戒擬請將匪首**王錫三金子通**一併**槍斃**匪黨**李國祥處以一等有期徒刑侯西慈處以二等有期徒刑宋成金處以五等有期徒刑**一面仍由錫山嚴加防範並出示曉諭免究餘黨以安衆心伏乞迅賜電示祇遵山西都督閻錫山叩蒸印中央政府覆電云太原閻都督挨密奉大總統令蒸電悉匪徒王錫三金子通膽敢密謀倡亂擾害治安經該督拿獲審訊明確著即槍斃以示懲儆餘照所擬辦理等因合電遵照國務院侵印

●西征雜誌（四十七）

▲喀秋河戰事詳誌 江達訪函日前**拉薩**有**藏兵**六二千**餘人**四面圍困**中國軍**於**斯耳熱**喇嘛寺守（藏兵在喀秋河對岸）中國兵屢次衝擊藏兵均不少卻排立如牆蓋因中國軍**踞其聖堂**（即斯耳熱喇嘛寺）故恨入骨髓頗有將中國兵全數殲滅始行罷戰之勢彼時中軍隊雖有數百人然其最勇敢者亦不過百數十人該營長等見藏兵不退若只枯守寺中不曾剩人於死地非出奇制勝渡河襲擊萬難瓦全乃揀選精銳耐戰者數十人即刻預備渡河器具及進取機宜一面靜觀留守坐營者列隊固守並於喇嘛寺左右安置巨砲以壯聲勢號令一嚴數十敢死之士爭負皮船搶至河岸兩人共抬一具前者持槳後者執砲披髮跣足江水沸騰船艇衝波如馬縱野**諸軍皆存必死之念**故能蹈瑕而進橫截中流**藏兵**見我渡河亦遴選彼軍中善識水性者乘艇而來與我死鬥惟其所用器械非笨重之抬砲即不能及遠之叉子槍相持約兩三小時藏人力漸覺不支勢將敗潰彼軍中之任偵探者**復以鏈刀助戰終不能敵遂紛紛敗逃而去**我軍以苦戰一日氣力已乏且此次殺斃藏人甚多故即行收軍回寺云

▲喀秋河戰事再誌 藏人圍攻我軍於**斯耳熱寺**已詳前函先是**藏人**自知**器械不利**勢不相敵本不願再與中國軍開仗經達賴迭次運動並許特別利權該番長始行出兵盧我槍砲犀利恐難力爭先於該寺東南角埋伏番兵四百餘名以作後應前隊經我兵攻敗向東南潰去我軍前隊二十餘人乘勝逐北不知已入伏中致被擊斃正兵五人受傷四人乃急收隊回寺而**斯耳熱寺**之喇嘛二十餘人又出而邀截用抬槍貫以光石子阻擊歸路幸**軍人皆百戰之餘**異常敏活不致被其所乘至日入地平線後彼此方始罷戰次日晨曦甫出該番又率軍隊潛伏寺左之柳林坑內屢放抬砲轟我寺門又令老弱吶喊仍欲誘我進攻我軍營長亦令開放機關槍向坑內遍擊濃烟未散坑塹已平該番乃蜂湧逃去戰後派人赴坑中查驗被轟斃五十四名而沿途血跡斑斕受傷者尤復不少綜計**次日前後數戰藏兵受傷及死亡者約一萬一千三百餘人**（按藏兵傷亡數額未免過多恐係傳聞之誤）

▲拉薩惡耗三誌 西征行營訪函刻接**靖西知事馬師周**由**印京**轉電來鐘罰頭接**鍾統領**專函目下**藏番等不認渠爲長官**復行叛逆被困重圍外待援兵內需軍餉情勢迫切危險萬狀現**僑商陸咏秋**權假比羅五萬餘暫紓眉急**懇政府迅速派兵**星馳援助否則萬難保守云云繼聞該逆**番**深恐我軍來援不時密派心腹假冒鍾統領名義沿途阻止援軍謂被困情事概屬子虛云

俄國外交官某因狎一鄭局女子追縱至庫倫遂惹起國際重大之交涉我國前顧官某亦因狎一外國婦人逃職至天津遂引起國家無窮之困難此其事之無獨有偶詢可謂政界之趣談雖然同一沈溺女色也同一擅離職守也乃一則亟思恢復一已之名譽而敢令庫倫活佛與俄訂約以圖擴張其國家之威力一則竟置一已名譽於不顧棄職以後曾不聞建一議設一策以挽救國家之急難此其人之優劣又判然懸殊矣夫人至名譽墮落而猶不忘強其國者此暴俄之所以能發展其武力而肆行侵略政策於國外也若吾國之在位者則畏葸而已退縮而已苟求國家一日無事而坐貽大錯之釀害而不察則勢爲往而不失敗乎噫（寄山）

秘製 珍珠琥珀三天包愈白濁丸

京都天寶齋藥房○天下馳名○靈驗藥○一治白濁一治五淋○一治楊梅結毒○如不靈驗包退洋以昭信實

白濁一症若不早治非但痛苦難堪且於壽元攸關其症初則小便刺痛繼而尿管閉塞日久淋濁不息面貌立見黑瘦大都爲行房忍精所致或花柳染毒而來或體虛濕熱下注或思慮色慾過度有此四端致患此症市上售此藥者林立欲得三天包愈者實稀本齋秘製丸無論五淋血症陽物痛癢服丸一盒立見奇效誠治濁聖藥也○每盒洋一元 倘花柳染毒過重初雖白濁淋濁繼成楊梅結毒潰爛口橫痃小便腫爛腰水不休可服本齋珠黃八寶化毒丹每瓶洋二元立服立愈○外搽珠黃下疳散○每瓶洋七角○舖設上海二馬路中市西鼎新里口京都天寶齋□兒 遠埠函購郵政妥速

……每盒一元每料八元各埠托觀……外加寄費一成真正吉林人參鹿茸……每盒六元上海河南路七號彭壽堂藥房謹啓

立愈遺精金剛百鍊丸

專治各方 威震天下無雙 遠埠函購 郵政周妥 患有遺精 幸勿錯過

本藥局家藏祕傳奇方係坐茅蓬老僧所傳名曰金剛百鍊丸無論有患虛勞功能固精封髓種子壯陽屢經試驗百無一失凡衛生者幸勿觀望至貽後悔也每料洋七角若膏丸並用功效愈彰無論年深月久百藥無效苟能服丸二料包可永遠絕根世間僉稱仙丸也

精爲人身之精神也精液則強精損則亡既係何等貴重人之患遺精者實因戕伐過度相火妄動或交媾之際忍精不洩或濕熱蘊結心腎不交以及少年誤犯手淫中年思慮操心致有精關不固夢遺滑精由此起矣明知精乃種子豈任常洩若不早爲醫治不但有礙衛生且從此精神疲倦腰酸軟耳鳴目暗百病叢生甚至促及壽限疑欲設法求治苦無對症方藥有夢無夢觀艷流精小嬌先洩凡百精滑精清等症立服此丸三日奇功立見一包能精關堅固諸發小洋一元每料一大盒洋四元另製第一馳名遺精一貼膏功與上同上海三馬路西首小花園斜對面餘雲大藥房發兌

保命奇珍

彭壽堂秘製百草紫油虎骨保命膏功大效速不論奇難怪症無不隨貼隨愈舟車易帶官禮更宜眞護身之寶也

此膏培元固本卻病延年有洗心換骨之妙起死回生之功通全身四道血脈六道骨節有病除病無病常貼丹田命門二穴能辟一切瘟邪瘴疫登山行船無瘴嵐頭暈之患妙在香氣四射經月不散久貼百病消除冬日手足不冷夏月身體不熱男子鬚髮不白婦人能多生育功效奇捷百試百驗統治遺精白濁○經期腹痛○赤白帶下○小腸疝氣○內外痔瘡○新舊痰疾○咳嗽冷哮○傷風頭痛○瘰癧痞塊○左癱右瘓○手足麻木○筋骨疼痛○腰腿酸軟○心胃氣痛○肚腹飽脹○泄瀉痢疾等症均按穴道貼上即愈用法另詳仿單每對二張雙料四元單料二元四角可貼三十六日所費小而所保大請皆試之 上海河南路七號彭壽堂啓

中華民國 陸軍部一等軍醫長醫學士 張修爵鑒定

第弌總統牌 精神丸

看看大補品的特色

精神丸爲培補人身精神之聖藥充其能力能補腦補精補血補脾胃補肝腎元陽補骨髓無論臟腑所感受之種種疾病一經服此丸後無不消除且能精神百倍健旺異常爲

◎◎一治精神衰疲精液耗竭精血枯竭腎關不固一切虛弱各症
一治腦經昏亂思想窒塞腦筋無力常患頭暈頭昏偏正頭風及全身腦氣筋
所患之症
●●一治血枯血虛血熱血冷血少各症及血不養筋種種血分之病
一治腎本虧弱耳鳴耳聾夢遺滑精房事過度元精薄冷精珠無力不能遠射
●●●●●●●●●●一艱於子嗣等症
一治癲癇狂顛中疾或半身不遂癱瘓體麻木四肢酸軟行動無力等症
一治中風或肝氣上逆胃脘作痛或嘔吐反胃噎膈諸症
一治肝胃不和或肺部受病氣急氣促咳嗽痰喘或肺癆肺炎諸症
一治肺虛遺精或遺精不遂五更瀉或濕熱蘊伏不定飲食少進等症
一治脾膨疫腰痛腰不能伸值俾於勞動及面色黃瘦
一治口臭歪斜或牙部精神不足致咀嚼無力或牙痛牙脫各症
一治眼部諸病如迎風流淚內障昏花凡眸子所患之症
一治小兒先天不足面黃肌瘦不易長發及知覺不靈或常患驚風痰塞肝痛
●一食積
●一育一治婦女精神不足血液虧耗或子宮能力欠缺卵珠不整陽精不納致難孕或赤白帶下或天癸過熱過冷經前經後甚至終身不育等症
●●●一氣一治過悲過哭過鬱過慮過思過慾致終日無愉快之狀甚至不飲不食釀成鬱傷五屬六腑發現種種奇症
一治飲酒過度腦隨精血爲酒精所吸收造出種種險症
一治吸鴉片烟有癮之人烟毒入腦形瘦肉削或成癆瘵等症
一治或烟後身體發脹或枯不舒能壯健或飲食銳減或餘毒未淨胸腹脹滿
肚軟弱等症

服法 每日分早中晚三次每次用開水吞服一丸如重病至多每日服四五丸切勿再多價之

價目 大瓶計九一百六十粒 價洋五元每打十二瓶五十元
中瓶計九二十粒 價洋一元每打十二瓶十元
小瓶計九五粒 價洋二角每打十二瓶二元

購大瓶一瓶送小瓶六瓶 上海各大藥房均有發賣

總發行所 上海三馬路中法大藥房

蓋世耳聾還聰丸

同胞註意 秘藏良方 如患斯疾 速購試驗 不靈還洋 以照信實

錦雲閣 永遠無復發之患 眞乃天下馳名第一耳聾還聰之妙藥也 一二年新聾二匣包愈 全力自給

凡世人患耳聾之症甚多市上所售該藥林立不少然往往不得方法萬難告愈患耳聾者皆因腎水下虧相火上炎鬱火傷肝以致耳聾目昏往往不聽親不靈陰虧氣血服不能流通呼吸不能靈捷故有耳鳴耳聵耳痛言語不聽難聞等症本主人得此世傳秘藏良方加工精製久煉成丹專治男女老幼南耳重聽雖二三十年老症服後神清氣爽身體強健立見奇效轉瞬爲聰補其陰生津液除浮火退虛熱妙在服後十年廿年之老症二料包愈每盒洋一元每料洋五元遠埠僅加郵費局安速 總發行設上海三馬路小華園斜對面鼎豐里內石庫門內

新發明新製化學研究自造黑金黑銀各眼鏡

全昌

本廠創辦自造眼鏡以來十有餘年挽回利權格外改良精製各種眼鏡金銀眶脚法研究離鼻眼鏡餘十有種無有不合君面部大小配裝合式可免壓鼻鈎耳之弊舒服早蒙各界交口推爲中外第一誠信無欺兼精揚高明光學醫士監造各色格致晶片托力克片無論斜散直等光均可照配並有光線表校正度數絲毫無差精製各種品類鑲嵌金鋼鑽珠寶洋鏡金銀首飾均合男女各界式之新自來翠珠無色不有貨價石均可出貨迅速價目公道劃一不二老少無欺眼鏡首飾均用本金足赤煉就如有不合仍可兌換非徒牟利實欲推廣土貨想熱心同胞必採用中國自製之貨如蒙賜顧請至上海跑馬廳二馬路西口 電話一七零四 蘇州閶門外馬路分設

東京角倉牛痘館製造

新鮮牛痘苗到

總經理處上海河南路北首東亞公司書藥局

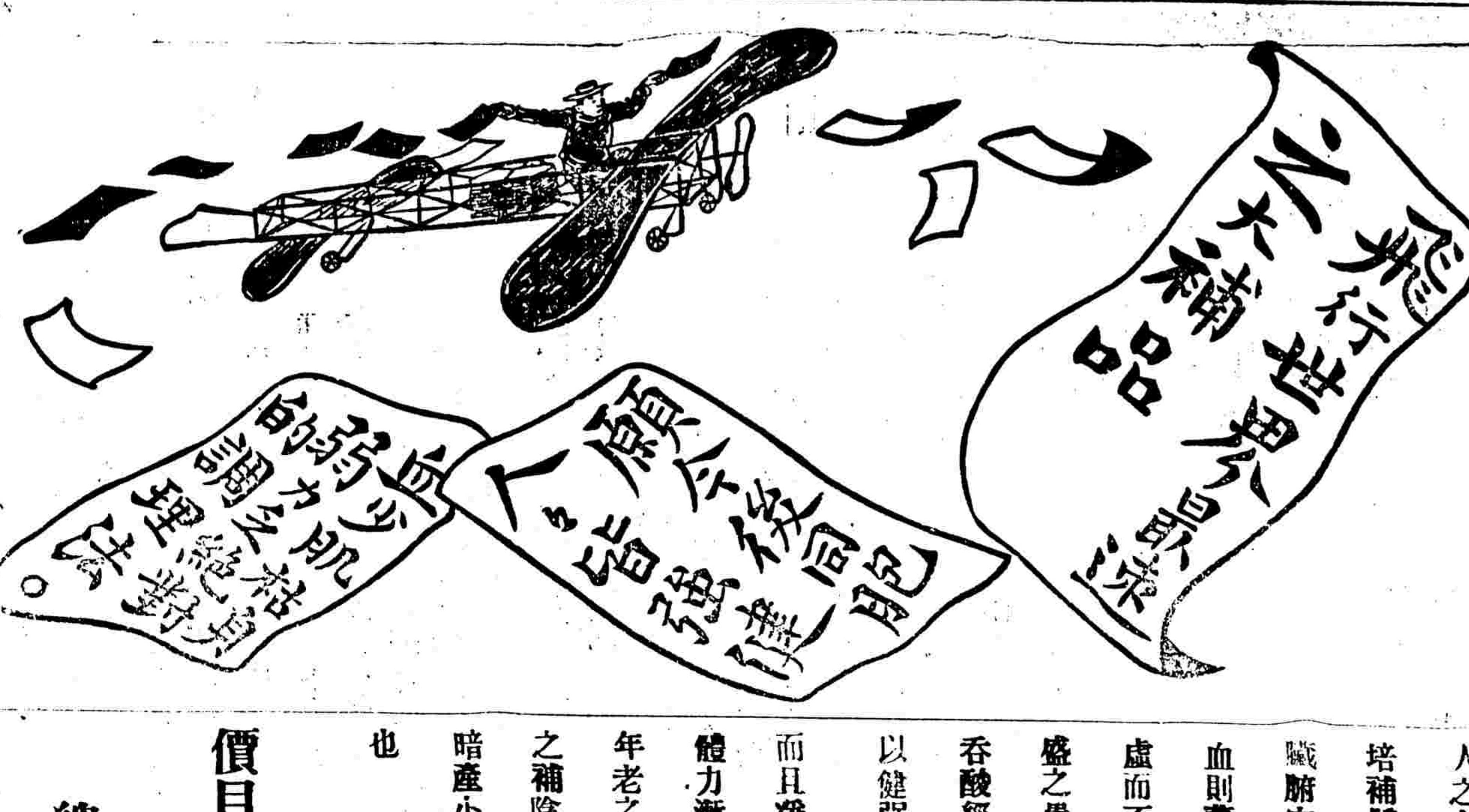

人之有血猶樹之有漿若漿絕則樹必枯人少血則體必瘦世人欲求培補體軀宜以多血爲正當因人身百體皆賴血以養之也如血足則臟腑完全形體自然活潑血少則臟腑衰弱百病因之叢生如肺部少血則萎而咳腦經少血則腦質薄弱而減少知覺思想之功他如心經虛而不健偶有驚動則跳躍不安外則四肢無力或腫浮即成陰虛陽盛之患如胃部少血則胃弱而減少消化食物之力偶食生冷便作惡吞酸經則飽脹重則疼痛他如肺肝脾腎大小腸膀胱各部莫不賴血以健強 **此人造自來血** 直如人體中之血較人體中之血濃而且淨得服之者七日之間其效即見始而面色紅潤胃口漸開繼則體力漸生四肢爽健滋陰生精固腎健陽瘦弱之人頓變爲強壯之體年老之人服之血氣漸足精神日好眼花不花耳聾不聾又如婦人服之補陰理氣血充經調且可治痛經冷經白帶白淫子宮寒冷不孕及暗產小產經薄經閉遲早滴漏之患誠飛行世界却病補身之最速品也

價目 大瓶二元 每打二十元 小瓶一元二角 每打十二元

總發行所上海五洲大藥房

利通字彝代客買賣各種股票

賜顧者每日午前十鐘至十二鐘午後一鐘至四鐘移玉寧波路福綏里對面源記棧內本號面議可也

世界最新流行之大補品

第一總統牌精神丸

◎陸軍部軍醫司長方碩珊君證明是丸皆新靈妙劑性質平和却無毒害之品
◎海軍部總醫官許世芳君證明是丸於氣血虧損及病後精力疲倦服之確有功效
◎陸軍部軍醫科長唐文源君醫學士張修爵君鑒定
是丸爲中西醫界最流行之大補品中西人士莫不奉爲至寶蓋功效神速性質和平早爲中西醫士所推許一再證明：：（中外各種流行品經醫士出證書者能有幾種閱者注意）：是丸毫無燥烈猛毒之品精美異常足見此藥之價值非平常之可比也且醫藥一層無

論中外人士皆以日新月異之品最爲注目蓋千奇百怪之病日出不窮而醫士亦隨之研究良方與新藥日有增進故發現一種新藥立一種良方非經數千百次實驗改良亦不能爲世界所推許歐美人士注意於新藥亦如科學界中之注意於新學說同一理也此丸皆最新良藥經名醫鑒定製造而成凡有精神虧耗血虛胸悶腦力衰敗病後失調夜夢不安房勞過度婦女痛經等症按單照服無不藥到病除較他種舊有流行之品實功倍而靈快也

◎總發行所上海三馬路中法大藥房

定價				
大瓶	五元	每打五十元	購瓶送瓶打	大
中瓶	一元	每打十元		贈
小瓶	二角	每打二元		小半

要聞三

●潘祖裕吞欵案之眞相

鄂西湖北前財政司長潘祖裕鯨吞公欵案雖久已發現然能知其底蘊者甚少茲經臨時議會會同出入審查廳雙方調查除頭緒不清欵帳混淆者俟再調查不計外其**確有證據者已有三百六十餘萬之鉅**實屬駭人聽聞已先後咨請軍民兩政府**抄沒其家產抵還**不敷再行押追茲將其鯨吞公欵確有證據者錄下(一)**購印官票**五百萬張每張印刷價八釐該司長報一分五釐計算中飽銀洋**三萬元**(二)**三四五月之預算**早經議會表決(彼時審查廳未成立)僅五萬二千餘元該司長浮報至十八萬其中鯨吞**十二萬有餘**(三)該司發出之欵**紙幣**占十之九而報告書俱以銀洋計算其合計之總數係銅元一千二百文爲一元平銀以七錢或七錢一分爲一元照市價銀洋每元合錢一千二百二十文洋每元合錢一千一百廿文則一元鯨吞二百文該司自承任以來共收支欵二千餘萬元照此計算共鯨蝕**三萬餘元**(二)**漢口淮鹽局**前劉總辦解繳銀幣二萬六千餘元該司賬清帳目書明亦係銀幣而報告書開列收據竟列爲紙幣兩差相較又鯨吞**四千八百餘串**此外尙有鯨蝕之欵**未查出證據**者共計**二百餘萬**之鉅該司長到差僅九閱月而吞欵竟有如是之多嘅省爲得不窮

民政長以潘祖裕鯨蝕情弊既有確據特召集省議會議員暨各機關代表人員將該司出入一切欵項根據在府內當衆核算查出**八月份收入宜昌鹽局銀十八萬兩**並未消具報銷潘祖裕見以當場敗露兩頰發赤乃嚼飾詞狡肆曰祖裕疏忽之咎究屬難辭然實無他項情弊民政長大怒立將潘祖裕**發交武昌府看守**以免脫逃該司各科人員聞此消息大爲恐慌遂由庶務科長馮某主稅科長曹某等發起特開全體大會籌議救護方法幷舉代表赴民政府質問事爲黎都督所聞已飭司法司長李懷九出爲調處矣

●廣州總商會之不平鳴(續)

△法庭逮捕之滑稽△

夫國家法律原爲保護人民生命財產非所以助法官之淫威即使法當拘捕仍必認定其人確有犯罪行爲獲罪證據乃可速案訊鞫故民國約法第六條第一項之規定人民身體非依法律不得逮捕拘禁審問處罰第二項之規定人民家宅非依法律不得侵人搜索公佈已久該法官豈未之聞耶況敝總會係奉部設立即爲法定機關其會員由各行爲出具有法人資格於粵省光復獨平大局各事多所出力維持設有犯事嫌疑亦當先行知照敝會說明理由傳案質問各商董俱有商業在省復將籍貫報明在案何能一日脫逃現該檢察廳既已知梁沛棠爲敝會商董且在會議時間固未可急速嚴拘郭凝害亦已對明並未指供則梁沛棠實係無罪無供無証何得屬與本案關緊重要牽爾派警發票侵入法人團體逮捕無罪法人按諸民國約法第六條第一第二兩項顯有違背該法官等**明知故犯咎實難辭**且司法警察楊泉廖錫霖同警兵到會時並不先告理由闖入議場凌辱拘捕藉票威壓甚於強吏狠差既經敝會與廳長通電直接仝贈担任到案該廳長不立將警察召回反信任楊泉等添派警兵十餘名蜂擁登堂指揮把守擾亂秩序蹂躪議場尤爲**蔑法欺商罪無可逭**似此法官違法濫用職權警察違威虐其荼毒對於法人團體尙且其然其平日魚肉商民己可概見長此隱忍則人民生命財產岌岌可危伏思大都督有監督司法行政之權負察吏安民之責照知害商不去無以植嘉禾害馬不除無以存良驥凡此違法殃民之官吏當不稍予姑容迅經敝會大集行商會議衆情憤激全體表決速請嚴懲以肅商嶠面肅法紀除咨呈入都督察照俯賜迅飭司法司立將檢察長林熙瞻檢事張福熙等刻日撤究按律嚴懲以儆效尤而維商務幷新設會查照實爲公便謹此咨呈廣東大都督胡

●鹽城西鄉刦案駭談

鹽城縣自光復後軍隊紛歧名爲保民實則四出刦掠恃有快槍利械縱橫騎騁如入無人之境有經被刦之戶偵探確實顯爲**軍人夥刦**控之軍官軍官復爲袒護久懸未決昔猶夜深還刦近則白晝黃昏竟敢入村任其擄獲不敢誰何有連刦數十家者有十數家者如西鄉之**秦南倉鎭**爽於十一月十三日晚七點鐘忽來**手執快槍身穿黃色軍衣者約六七十人**槍彈格格作聲連呼殺殺自西橋大街對面**搜括商舖**至中橋而止共計**十有四家刺傷兩人劈門縱火**無所不至除錢洋貨物外並商夥衣服行李亦搬刦一空誠未有之巨刦也損失約在五六千元現已由鎭紳報案請勸擬仍共稟江蘇都督江北護軍使飭軍官一體嚴拿或云鹽城駐兵在徐軍統寶山轄下江蘇都督及江北護軍使不得過問然徐軍統於鹽人感情甚深苟知部下情形如此必嚴飭軍官剋日査拿以靖地方以安商民更重之以都督護軍使之威力其能爲秦南倉商民弭此巨患可斷言矣

●總統府日記

十五日 黎副總統來電詳陳討蒙政策

馮都督來電密陳大計

濮督來電報告續派代表來京會議

豫督來電條陳對蒙事項

倪嗣冲來電報告勦匪獲勝情形

伍廷芳來電密陳對外辦法

趙總理面陳國務院會議蒙事各案畧

交通部呈派員密查招商局報告情形

參謀部呈遣員關查軍秘事項並該員等出京日期

蒙藏局呈報組織蒙事研究會情形

甘督來電詳陳外國銀行代辦公債三弊請阻止施行

胡漢民來長電再陳省長官用民選之理由請速核定

晉督來電密陳晉北防務

奉督來電密陳調查駐奉外兵確數

陝督來電請借外欵

財政部呈核議岑春煊電請借欵辦法分電孫中山黃克强徵求對蒙意見

十六日 黎副總統暨浙皖贛粵奉吉各都督均來密電陳述征蒙事項

幣制委員會呈擬覆衛士林幣制案一件

胡漢民條陳收回紙幣說帖一件

畢桂芳來電報告塔城情形

陳其美來密電一件詳陳大計

張錫鑾來電畧陳東省情形危迫請設法預防

直督來電請速整飭軍備

蒙藏事務局呈秘密說帖一封

張紹曾來電報告勳辭烏昭達盟各處情形

陸徵祥來府請訓密議交涉案

顧保衛來電密陳庫倫近況

駐京代表等封遞公呈一件

參謀部呈偵查蒙情報告一件

參議院來咨一件覆外交總長投票情形

趙總理來府密陳與參議院接洽對蒙各辦法

國務院彙呈對外條陳十三件

傳良佐電陳設防情形

十七日 魯督來電條陳公債辦法

財政部呈改定海關公文程式

閩督來電陳報借欵情形

帕勒塔來電請借欵急餉

外交部呈籌備禁烟交涉案

蒙藏局呈派員赴庫加封達賴各事宜

胡漢民龍濟光陸炳明來電請速定征蒙政策

新疆楊督來電請率師征蒙

姚錫光呈條擬偵察外蒙情形辦法

張紹曾來電報告與晉督協商關於防務各事宜

顧保衛來電報告駐庫俄兵情形

海軍部說帖一件條擬收艦辦法

國務院封呈要案一件

黎副總統等來長電一件

梁任公來函條陳借欵外交兩事

贛督來電詳陳鍋狀請予免官

軍事處封呈密案一件請電飭各都督核覆

●國務院日記

十八日 北京法政學校學生歐陽鈞呈外患日深請通飭全國募辦軍國民教育以固國本

內務部函請將前淸各省道府州縣改易區域及名稱各項圖表說帖一併查明交部備案

陸軍部函陳淺卿夏尊伍等任爲少將卿五兩字係欽武之訛請更正

順天府函覆通州地方照壽縣辦理淸鄉一節已飭通永李道就地體察情形具覆核辦

學生江旭東請設法取消庫倫獨立以保民國領土

地方新聞

鎭江

▲瓜淸鐵路又生阻力

鎭江商會前商准蘇路公司經理張季直瓜淸暨淸通南路同時幷築幷派委李潤齋爲總辦距近又改變方針獨辦淸通一路經李再四磋商無效聞係因交通部不以此事爲然批飭瓜淸鐵路暫從緩辦云

揚州

▲旅館之特色

揚州地稱繁盛商旅如雲旅館遍地皆是近則南河下新開之佛照樓最爲特色其房屋之雅潔鋪設之華麗飲食之精美茶水之便利皆爲揚城旅館之冠至其招待之週到接客之妥當則爲其餘事也古語曰賓至如歸如該旅館者庶乎近之矣

▲投票互爭地點

省國會各處票辦在即江都區域甚廣遂將投票地點分爲十區邵伯及邵水周楊順陸等處爲第七區邵伯人士擬將投票所建設該處楊順陸議長等堅執不從現議會議長陳銓等赴省運動都督府請設法維持江都民政長頃奉都督來文飭將此事從速開査據實呈復毋稍袒護云

▲軍長再申權限

揚州駐寧保商營長張海淸呈請第二軍軍司令部謂所屬黃村地方每日經過船隻甚夥舊時曾設局抽捐積弊甚深現已取消擬請出示保護疏濬該村河道設局收捐並謂此本徇各鄉民所請等語徐軍長閱悉以此事係屬民政未便越俎干預軍民分治早經大總統頒令令凡我軍人理宜恪遵何得妄肆瀆至以後如有民人呈請事件凡非關民政者一律批飭民政司法各署核辦該營長專事督率操練不准絲毫干涉民事以保軍人名譽云云

▲酒捐之困難

揚州酒捐前經朱桂芬承認包辦近來各鄉民以其中頗有生色遂相率呈請軍司令部自願包繳而各造戶因之獲利日微遂一律停造朱亦因之大受影響前日特向民府辭職未見允准是以近日殊形困難云

▲整頓肉捐

揚州警察經費向以舖捐爲大宗肉捐其次焉肉捐局長顧雲官以捐數日少其弊皆由火腿店每屆隆冬之際將猪肉製成香腸等式私相售賣無從稽考爰呈請民政長出示曉諭以後須將猪肉送局蓋戳方可售賣否則即照違章例議罰云

安徽

▲皖路股東擯棄黃書霖

十一月十四日皖路股東因不承認黃書霖淸理皖路特開臨時會議股東到會極形踴躍尤以廣潮米幫爲最下午三時搖鈴就職場開會公推方夢超主席呂超瓊爲臨時書記方夢超報告略謂今日開會係請大衆協議對待黃書霖之辦法黃書霖以巳取銷之財政司資格奉都督委任來蕪規復米股價皖路公司前欠德商價欵黃前月到蕪竟蠱惑少數米商思以米股改辦蕪臨鐵路幷舉黃爲臨時總理本處以黃違背都督命令且私立公司名目妨礙皖路進行故曾經諸公議決呈請都督維持幷蒙都督批復嘉許在案距料黃因目的難達又大肆運動假政務會議爲名攫得皖路公司淸理委員頭銜來蕪重張旗鼓幷在本埠各報登有廣告一意尋仇以洋欵挾制股東限三星期償還過期彼即可自由行動股東不能干涉矣大言不慚令人駭怪本處以黃之用心險狡實欲以十七萬洋欵挾數百數十萬股東血本於不顧且因此以遂其私當經開職員會議決電稟都督絕對不承認黃爲皖路淸理委員另有呈都督文詳述理由並一面正式照會皖路公司不能任黃干預公司片楮寸物致蹈累次淸理委員虛糜血本毫無實際之覆轍諸公須知淸理皖路自有我股東出而負責何妨黃之越俎今黃竟反客爲主欲使我股東喪失百數十萬股本噤口不言天下奇辱寧有過此務請諸公速籌對待良策嗣經衆股東討論良久決議照職員會議決辦理由方夢超宜讀電文謄小寫實讀呈文請付表決全體起立贊成通過湯善祠起立德商債欵條約係前公司所訂我等欲自謀償債遂首應規米股欲規復米股則應規復皖路公司欲謀規復皖路公司則今日之會巳爲嚆矢務請籌議公速謀進行俾正式股東大會早日成立可以組織公司云云方君復表明滬湖幫對於皖路責任之重大幷憶迎今日到會諸公熱忱次於湖幫起云籌備機關以蕪爲最要正式大會召集期運手續甚多宜添舉熱心董事數人擔負責任經衆公舉湯善祠鄭名秀二君爲董事並議決今日到會股東全體負責聯絡速舉股東來蕪赶速籌備一切以便宣布預備大會日期云延至五時半始行散會

山東

▲濰縣銅器之暢銷

濰人所造仿古銅器雕鏤花紋極爲精巧所造斑翠與出土者無異尺高之瓶運至青島售之德人每可得價洋二十五元德人爭購之運至本國入博古院投其所好亦出口貨之一宗云

▲吏目途窮日暮

濟寧吏目王若麟自蒞任以來幾十餘載終日惟阿芙蓉是嗜麻雀是好與該地一般劣紳聯絡固結互相朋比今聞吏目一職將行裁撤於是大施其刻削手段博收賭費嚴比歧捐搾捕殃民鄉人不堪擾矣

神州月旦

昔漢賈生痛陳時政得失武侯前後上表出師偉識宏才彪炳千古後人讀史瀏覽篇章心儀其人猶凜凜覺有生氣迄今千百餘年浙中章太炎先生博學名家熟忱愛國睹時事之孔亟日前上書政府其形迫切茲適有委任籌邊之命文成倚馬計縛猰背詞華經濟兼而有之當爲民國前途慶矣

(干)

外埠來信須寫明寗波路第一百十五號批發格外克己如無消路包可退還 本廬分設南京花牌樓

錬雲大藥房秘製七十二症光明眼藥

錬雲大藥房〇始創眼疾無憂〇醫目重要奇方〇曾經試驗萬人〇無不藥而復明

世人之有雙目猶天之有日月也眼目有病則近不能察[illegible]爲殘廢人矣本藥房鳩數十年心血始得此中外奇方名曰光明眼藥[illegible]科無論遠年不愈瞎人生翳白星白障紅眼爛皮火眼痛如刀[illegible]諸醫罔效等症只須將此藥日點三次[illegible]者請面試之方信本藥房普世之功言而不[illegible]赤市上林立大[illegible]元〇又秘製長方特製眼目遠明九每盒洋一元每料六盒洋五元[illegible]

[illegible]上海三馬路小[illegible]

中華民國津浦鐵路行車時刻表元年六月二十一日訂

由天津至浦口

站名					
天津總站開	上午七點	上午九點四五			
天津西站到	七點零八分	九點五十五分			
天津西站開	七點十三分	十點零五分			
滄州到	十點二十分	二點十三分			
滄州開	十點二十五分	二點十七分			
德州到	一點二十九分	六點二十一分			
德州開	一點四十四分		上午十點五分		
濟南府到	六點十五分				
濟南府開		上午八點	上午六點三十		
泰安府到		十點二十八分	十一點		
泰安府開		十點三十八分	十一點		
兖州府到		一點十七分	三點三十二分		
兖州府開		一點二十七分		上午六點廿六	
臨城到		四點五十六分		十一點	
臨城開		五點十八分		十一點十分	
徐州府到		七點四十分		一點五十分	
徐州府開			上午七點十五		下午二點八分
南宿州到			九點零七分		四點五十分
南宿州開			九點十二分		五點
固鎮到			十點十五分		六點三十三分
固鎮開			十點三十分		六點四十八分
蚌埠到			十一點二十六分		八點十五分
蚌埠開			十一點三十六分	上午五點五八	
臨淮關到			十二點零九分	六點四十八分	
臨淮關開			十二點十四分	六點五十八分	
滁州到			三點零二分	十點四十二分	
滁州開			三點十二分	十點五十二分	
浦鎮開			四點三十四分	十二點五四分	
浦口到			四點四十四分	一點零四分	

由浦口至天津

站名					
浦口開	上午八點十五	下午二點廿八分			
浦鎮開	八點三十分	二點四十八分			
滁州到	九點四十七分	四點四十一分			
滁州開	九點五十七分	四點五十一分			
臨淮關到	十二點四十分	八點三十四分			
臨淮關開	十二點五十分	八點四十四分			
蚌埠到	一點二十三分	九點三十三分			
蚌埠開	一點三十三分		上午五點四四		
固鎮到	二點二十九分		七點十一分		
固鎮開	二點四十四分		七點二十六分		
南宿州到	三點四十七分		八點五十九分		
南宿州開	三點五十二分		九點零九分		
徐州府到	五點四十四分		十一點五一分		
徐州府開		上午七點			
臨城到		九點二十五分			
臨城開		九點五十分			
兖州府到		一點二十一分			八點十四分
兖州府開		一點三十一分		上午八點三十	
泰安府到		四點十分		一點二十分	
泰安府開		四點二十分		一點五十分	
濟南府到		六點三十三分		五點十分	
濟南府開			上午七點三十		
德州到			十二點零五分		二點二十三分
德州開			十二點二十分	上午七點	
滄州到			三點十分	十一點三十八分	
滄州開			三點十五分	十一點四十八分	
天津西站到			六點四十一分	四點十四分	
天津西站開			六點五十一分	四點二十四分	
天津總站到			六點五十九分	四點三十四分	

滬寧火車開行時刻表

由上海開至南京

上海：上午七點三十五分(快車)　九點(慢車)　十一點廿分客車蘇州止　下午一點五十五分(特別快車)　四點三十五分(客車常州止)　六點十分(客車蘇州止)　夜十一點(夜車)

南翔：上午八點三分(快車)　九點三十一分(慢車)　十一點五十一分(客車蘇州止)　下午二點二十六分(特別快車)　五點六分(客車常州止)　七點二十分(客車蘇州止)

崑山：上午八點五十三分(快車)　十點三十三分(慢車)　十二點四十九分客車蘇州止　六點十六分(客車常州止)　八點十六分(客車蘇州止)

蘇州：上午九點五十分(快車)　十一點四十四分(慢車)　一點五十二分客車到　二點四十五分特別快車　七點十三分(客車常州止)　九點十二分(客車到)　上午一點五十分(夜車)

無錫：上午十一點十分(快車)　下午十二點五十二分(慢車)　三點二十二分(客車)　四點五十五分(特別快車)　上午三點十二分(夜車)

常州：上午十一點五十九分(快車)　下午二點十四分(慢車)　三點二十二分(特別快車)　九點二十二分(常州客車)　上午三點二十四分(夜車)

鎮江：上午一點十三分(快車)　下午四點二十一分(慢車)　四點五十一分(特別快車)　上午五點二十二分(夜車)

南京：下午三點四分(快車)　上午六點十八分(慢車)　七點正(特別快車)　上午七點(夜車)

由南京開至上海

南京：上午七點三十分(快車)　八點二十五分(慢車)　下午一點廿分(特別快車)　三點五十分客車常州止　夜十一點(夜車)

鎮江：上午九點五十七分(快車)　十點三十分(慢車)　下午二點四十七分(特別快車)　五點十九分客車到常州　上午一點(夜車)

常州：上午十一點七分(快車)　七點十五分(常州客車)　下午二點五分(慢車)　四點十九分(特別快車)　上午三點十分(夜車)

無錫：上午十一點五十六分(快車)　八點二十四分常州客　下午二點二十九分(慢車)　五點九分(特別快車)　上午四點二十一分(夜車)

蘇州：下午十二點五十七分(快車)　上午七點二十八分蘇州客　九點四十一分常州快　下午三點五十二分(慢車)　六點四分(特別快車)　上午五點二十一分(夜車)

崑山：下午一點四十分(快車)　上午八點二十二分蘇州客　十一點二十五分蘇州客　下午四點五十分(慢車)　三點五十分　上午五點五十分(夜車)

南翔：下午二點二十九分(快車)　上午九點二十九分蘇州客　十一點五十分常州客　下午五點十九分(慢車)　七點四十九分(特別快車)　上午八點九分(夜車)

上海：下午二點五十二分(快車)　上午十點五十六分蘇州客　十二點十五分常州客　下午五點二十七分(慢車)　八點三十五分特別快車　上午七點(夜車)

滬杭火車開行時刻表

由上海開至閘口

上海：上午八點三十六分(慢車)　九點五十分(貨車)　下午一點正(快車)　四點三十分(區間車嘉興止)

莘莊：上午九點零四分(慢車)　十點三十分(貨車)　下午一點二十五分(快車)　五點零四分(區間車)

松江：上午九點十四分(慢車)　十點十五分(貨車)　下午一點五十四分(快車)　四點四十一分(區間車)

楓涇：上午十點三十分(慢車)　十一點二十分(貨車)　下午二點廿分(快車)　五點三十分(區間車)

嘉興：七點四十五分區間車閘口止　上午十一點五十分(貨車)　下午一點十分(快車)　六點二十分(區間車)

杭州：上午十一點二十分(慢車)　一點十五分(貨車)　下午三點三十分(快車)

閘口：午一點五十分(快車)　六點三十分(慢車)

由閘口開至上海

閘口：上午六點二十分(慢車)　八點三十分(貨車)　下午一點二十分(快車)　二點四十分(區間車嘉興止)

杭州：上午七點正(慢車)　九點二十分(貨車)　下午二點正(快車)　三點十五分(區間車)

嘉興：八點五分(區間車上海止)　上午九點五十四分(慢車)　下午一點十八分(貨車)　四點十五分(區間車)　六點四十五分(區間車嘉興止)

楓涇：上午九點二十分(慢車)　十二點三分(貨車)　下午三點二十二分(快車)　四點二十九分(區間車)

松江：上午九點四十五分(區間車)　下午一點四十九分(慢車)　四點十九分(快車)

莘莊：上午十點十九分(區間車)　下午二點二十分(慢車)　四點四十六分(快車)　五點二十一分(區間車)

上海：上午十點五十六分(區間車)　下午二點二十分(慢車)　五點二十分(快車)

商情

股票

昨日股票現盤

監格志	買	六十四兩半
電車	賣	五十六兩
開平	買	十一兩半
新既王	賣	二十二兩
耶松	賣	四十八兩

滙票

英倫電滙	二先令十辨士四三七五
現滙	二先令十辨士半
電滙四個月滙票	二先令十辨士六八七五
買進四個月滙票	二先令十一辨士二五
銀行月滙票又六個	二先令十一辨士半
滙豐四個月定貨	二先令十一辨士三七五
帶根六個月定貨	二先令十一辨士六二五
法國電滙	三佛郎六十二分半
四個月滙	三佛郎六十九分半
德國電滙票	二馬克九十四分
四個月滙	二馬克○一分半
美金電滙票	六十九個六二五
四個月滙美金	七十一個半
香港電滙	七十二分半
日本金洋	七十一分半
印度滙票	羅比二百十四個

金市

現貨標金	三百四十一兩
沙金合赤	三百五十兩
足赤條金	三百四十兩八五
大條金	念九兩○一二五

錢市

英洋 早	七錢四分一二五
英洋 午	七錢四分三七五
龍洋	七錢三分八五
小洋	六錢四分一五
本洋	一兩
銀拆	七分 午三分
銅員	一百七十四千六百
市錢	一百五十千
衣牌	一千二百九十
洋找	七錢三
錢找	一千二百

寧波洋市

現元	一百三十四元五八
合申	九十八兩百一元
日找	三角五分
轉賬	減五分

杭州洋市

規元	一千三百五十二元
洋厘	六厘六分五
滙票 升	二元
紹滙 去	三角七五
現申	合申

蘇州洋市

規元	九百四十二兩
洋厘	六九七
銀找	一錢

米市

龍貼 一兩三錢七

無錫高機新更	七元六角
又高機新粳尖	七元二角
又高機白元	八元八角
常熟高機白破	七元六角
又高機白元	八元
蘇同高機新更	七元三角
又高機粳尖	六元八角
松江高機白新	七元六角
四涇高機白新	七元四角
又高機仙尖	七元二角
角里高機白新	七元四角
北尺高機新更	六元五角
周莊高機新更	六元五角
閔行高機白新	六元九角
邊江高機白尖	七元
嘉興高機洋尖	七元三角
高機新江山早	六元三角
高機杜子粧	六元三角
又高機白	六元三角

煤油

老牌	二兩二五
英牌油	一兩九錢
僧帽牌	一兩六錢
新鷹油	一兩九錢
麐牌油	一兩八錢三分
十字油	一兩八錢三分

油豆市

昨日開出梭牛豆油九百○七兩二百件屯平船經生油十一兩二錢三十件廣帮船泊生豆油七十兩○五錢一百件梭牛豆油收盤九兩一錢二百五十件屯平船牛籽油七兩八錢二百件客帮茱豆油八兩五十件本街近日各生市面均屬平正云又到船二號由金萬成順裝來泊生油二百件金源泰夾油二百件

進出口輪船

十月十五日進口輪船禮拜六

江天	由寧波	招商總局
甬興	由寧波	寧紹公司
海晏	由福州	招商總局
西京丸	由大連	郵船社會
新銘	由烟台	招商總局
溫州	由汕頭	太古公司
大利丸	由長江	日清公司

十月十六出口輪船禮拜日

美大	往長江	美最公司
江寬	往長江	招商總司

十月十七出口輪船禮拜一

合平	往天津	開灤公司
江華	往長江	招商總局
恒生	往汕頭香港廣東	怡和洋行
連陞	往烟台天津	怡和洋行
南生	往神戶星加坡	怡和洋行
順天	往威海天津	太古公司
寧紹	往寧波	寧紹公司
新北京	往寧波	太古公司
永利	往定海石浦海門越東	越東公司
海晏	往福州	招商總局

十月十八出口輪船禮拜二

廣平	往天津	開灤公司
北海	往廈門	太古公司
德和	往長江	怡和洋行
德生	往膠州	怡和洋行
襄陽丸	往長江	日清公司
普濟	往溫州	招商總局
新豐	往天津	招商總房
大臣	往烟台青島天津	享寶公司
寧波	往汕頭香港廣東	太古公司

十月十九出口輪船禮拜三

金陵	往長江	太古公司
涼州	往香港廣東	太古公司
可貴	往穿山舟山	錦章公司

京都天寶齋婦科種子仙丹服後受胎極速不信者有法可試素未生蛋之鷄飼以此丹半月後蛋自生矣虛言欺人罪我惟天

婦科降生丹

閨開斯偉不惠于而得素未生育之婦服後一舉成孕晚年經斷血枯常服且能育子每盒二元國內婦服此忍產無父軟骨子之切忌孝勿輕服○另有參茸海狗腎扶一元○遠埠函購郵政局最妥鋪在上海二馬路中市西鼎新里石庫門內

夫婦人因經不育之理不育者即有病也然病多起於月經月經不調則非受孕之兆氣血不和必致經水不調先後無常或腹痛凝結或失常諸患所以漸生也崩血過多或傷於七情致壓心志或感及風寒致損冷動情即洩受而復出等症此皆體虛血虧所致故種子之難所由來也丹保葉眞人所傳能調和經氣八衛任之血平定肝鬱之氣去瘀生新開鬱解悶痰害止其聚精旺血固本調經有却病壯體之功凡婦人望子者苟能連服一月中途不斷種子衍慶丸治男子陽虛精冷服後即奏奇功雙料每兩洋二元單料每兩洋一元

仙品馬寶治痴如神

京都天寶齋●眞正西藏馬寶專治文武痴癲痰迷心竅●試驗萬人●靈效如神●上海二馬路西鼎新里便是遠埠函購原班回件

馬寶能有的異經云治痴癲第一對症本齋濟世存心不惜千金採得眞正以救世人其性能入心肝脾肺腎專治百藥罔效之症惟各種文武新舊痴狂發痫作呆以及痰痫羊痫錯亂心失驚駭之最有奇效雖諸醫束手危險萬分只須服餘痛症無不立愈大凡染此症者皆因痰迷心竅憂鬱驚恐痰滯胸腹糊塗不醒或事結於心或功名未成或見色而顛或為財而疑致染失魂落魄之症自語自言大呼小叫弄文作武喜笑怒罵染此之症受累無窮世人如患此症者請即試服輕者二三分重者一二錢斷根最奇者盍設法不復發誠天下第一救命實寶也○每分洋二元內服一錢熙碼九扣另製天下馳名鎮狂鎮心丹曾經試驗萬人○雙料每粒一元○單料五角遠埠陸郵局代寄准能力自給

保自由

補腦汁

人之不能自由其患于受疾病之苦莫患於腦病腦弱者多以致身重氣貫病衰生面精神不能用心本上研究故終無精神活潑之望然病者亦眞知其所以然本藥房鑒有于此特薦最著之補腦汁略述一二以告病家此汁尚治腦血虧頭面黃身瘦耳鳴目眩心悸心跳神經衰狂記憶不清等症常服自能根除得享自由之樂無病者常服日見一次精神格外充足健固異久已馳名

補腦汁定價　大瓶二元　每打廿二元　小瓶一元　每打十一元　二角五　每打十二分元

療肺藥定價　大瓶二元　每打二十元　小瓶一元　二角五　每打十二分元

一服多效治咳

療肺藥

傷風咳嗽此人之常有事然受此不治之害不知肺病肺癆咳嗽實發長期咳嗽以及喘息吐血好之日此藥治肺部各病久著中外信仰因有此眞者遠服此藥終身之害

總發行所上海三馬路中法大藥房

二十[illegible]生扇雄覽嗎浜大不禁喜出望外即之厥郭嚴三友服後省如願以償[illegible]公[illegible]於[illegible]之手覺失掌上明珠如此種子[illegible]藥真不愧廣[illegible]金丹用特書其大[illegible]時請代登上海各報俾免伯道之憾○（下略）○金陵[illegible]花碑程[illegible]萬拜啓○開設上海[illegible]弄絲業會館北寗波路口五開間門面○價單料每盒洋兩元老年久[illegible]用[illegible]料每盒洋五元上海[illegible]弄絲業會館後寗波路口五開間門面崔氏[illegible]香[illegible]抄登○原價[illegible]以供披閱

本埠要聞

●衆議院初選監督致各區管理員函

衆議院省議會議員初選監督上海縣民政長致各區管理員函云查省議會議員選舉日期衣截十一月二十六日以前爲初選監督分交投票簿投票匭投票紙於各投票所之期現在本事務所已將關於各該投票所內之各種要件分別備齊相應函請貴管理員於本月二十七日即舊歷十月十八日帶同僕役來所逐件領回保守備用其衆議院議員選舉投票所內之各項要件亦已備齊照章應於十二月初三日距初選期七日以前來所領取以免歧誤云

●地方議會對於常關分口之意見

江海常關計共十九口內除南市之大關及吳淞分關歸稅務司經管此外十七分口均在監督範圍之內光復後半被就地紳士把持前次吳玉總理稅務會未一律收回現在施監督已於昨日正式任事想必有一番整頓惟聞各該分口地方議會之意以常關前經省議會決議裁撤此次重行啓徵雖係中央命令似仍須議會復議通過始可承認欲求統一恐又需多費手續也

●道教公會之征蒙籌餉熱

俄蒙搆釁風雲日亟熱心愛國者紛紛組織征蒙軍隊奔走呼號通國響應茲聞上海道教公會以行軍首重籌餉前次張曉初天師在滬時於昌明道德之外復以圖謀國利民福相勗勉故擬發起籌助征蒙軍餉在同道中首先勸集得有成數即行呈諸江西道教會本部張部長電繳政府撥用以爲社會之倡云

●飛艇會場之佈置

愛德華水陸飛艇定今日午後二時在吳淞張華浜開演該會部長沈仲禮朱葆三鍾紫垣君及董事部諸君以此次飛艇爲開通智識之奇技故趕於七日內將大會種種手續籌辦齊全頗形完備廣源紳商及大馬路棋盤街一帶大商號踴躍抖館乘艇票尤見熱心張華浜陸地會場南北有紅旂界線爲誌爲來賓駐足之所飯棚棧房前隙地爲特別場座每客加收洋五角充振棧房北隅爲鄉八方便看客所設之普通座位茶酒點心間平價出售除本充振棧房內有一品香設每客加收銅元二三枚硬碼頭上由吳淞紅十字分會設招待所每客收茶座費洋二角充醫院經費此外有男女廁所滬寗火車除頭等外每客祇收來回費二角無飛艇票者概不搭載十二點二十分起每十五分鐘開車一次客滿即開該車直達會場寗紹輪船不收船資惟分每餐收茶點費除本充振本定一點三十分由滬啓椗現改准一點開行新北京輪船亦定一時開行陸地會場由部長鍾紫垣君董事朱仲甫君會同西董事及曹錫庚韓玉麟徐渭泉諸君暨鐵路通班執事人員附北京商團鐵路巡警分頭招待水路張華浜浦江內有新關河泊司小輪兩艘水巡捕船數艘寗紹輪船暨浦西新北京船泊浦心救生輪船爲消防船由王培元醫士主任飛艇小輪附入拖船一艘公機關部辦事人員坐船由沈仲禮江趙丹甫君主任往來照料各船辦事寗紹輪船由袁仲慰君主任部長朱葆三君在該輪招待寗紹公司石運乾魏鯤卿諸君亦分任稽查招待之義務新北京輪船由西董古柏君唐露園唐冠一諸君在船招待水陸佈置可謂備矣該艇定二時三十分起飛不長風雨故即過雨可不展期並定下星期六星期日爲二三次續演會場地點尙未議定好奇之士頗有踴附乘飛艇一個飛行趣味者擬於第二三次實行閱此次看飛艇者中西士女大有萬人空巷之概江蘇浙江都督亦派員參觀中外各國兵輪開往張華浜觀覽者浦爲之塞業由新關指定地點發有實不能容之勢會場盛況可以預卜也

●浦江盜匪刧掠商船

黃浦江中每年至冬間棍徒往往勾串兵匪設舟行刧商船近來此風又熾前日有浙國紙商陸源號夥怨舟在本埠西南鄉泗涇七寶等鎮收帳最後向閔行鎮鄭瑞康紙號收銀共計現洋一千餘元鈔票二百餘元夜間三更時開船順風西行回浙方行至三里路間在浦江中北竹港口忽來盜多人將該船截住將該夥捆縛所有洋元鈔票盡爲所刼及且就近至閔行鎮初級審判廳投報該廳陶月湘以李旅長近爲冬防計已飭水師營帶楊玉貴帶隊巡緝故浦江中水師業已星羅棋布況該商船遭刧之處（北竹港口）亦有水師砲船駐泊何至大聲呼救置若不聞深爲可疑囑赴上海檢察廳投報現已通移嚴緝贓盜矣

●催破白蓮涇之盜案

上海警務長穆君昨知照浦江水巡員巡員文云爲飭知事照得前月二十號白蓮涇搶刧航船盜案至今一月尙未破獲該水巡隊捕務廢弛毫不加意可以想見當此冬防吃緊盜賊叢生若不破獲一二要案從重懲辦何以儆宵小而保安寗茲限該隊於奉文七日後須將上月二十號白蓮涇搶刧航船盜案真贓正盜破獲解下若仍前玩忽逾限不破該管長警定當從嚴斥革該巡隊督率無方破案不力亦當嚴予懲戒爲此特行飭知仰該巡員即便遵照限期破獲不得再行怠緩所有破案得力長警仍當各照前案論餘拔升補汛水偵探以示鼓勵其各遵照勿違特此知照

●黃上將爲子求情

黃興之子黃一歐坐汽車在英租界大馬路疾馳撞傷行人姚阿三一事已詳本報茲悉黃實係紈袴子該汽車係黃氏前職南京留守後來申費六千金購得又有謂係陳其美所屬木議號是至車照向來未捐因黃興未離滬時該汽車常停戈登路二十一號洋房聲勢赫赫即捕房亦無從稽查況係民國偉人故不至客此小費日前黃一歐到堂時知事不妙即託名何朱桂庭借照希圖剷錢了事以免汽車充公現黃興由湘來電求會審官關君從寬了事奈關君以阿三受傷未愈不能曲爲恕辦云

●滬寗鐵路新訂運貨簡章

滬寗鐵路總管因津浦鐵路開車以來貨物來往滬寗者日多車輛不敷所用時或貨物屯積客商行旅物件不免有乘機失竊等事該總管有鑒於此因宜布簡章以寗運貨便捷使商家與本路均可滿意茲將簡章錄左（甲）道路辦事應如何關心以應營業之需（一）貨物運抵到達之站商人於四點鐘內不來即貨即將該貨寄存鐵路棧房歸商人付費（在東西各國鐵路均限於二十四點鐘內起貨以現在生意情形論之則致本路斷不能過四點鐘之限即貨）（二）今上海南京兩處每日必開貨車兩次且無論何時車輛可敷湊成一列車或半列車則於上海無錫段內可開行三次（三）照以上第一第二兩條所言辦法則本路可得此貨車裝運多數之貨物蓋如有商人於本日四點鐘之前不拘何時在南京報裝貨物其貨於次日下午至遲一點鐘已在上海或麥根路貨棧矣則此貨車於卸貨後便可裝滿貨物於離南京後之第二日早七點鐘已回南京矣此意即謂一輛三十噸貨車在四百英里之途於不滿四十八點鐘時候可運送交卸六十噸之貨（四）因數次機緣曾提議開做夜工問題附記於各商之前乃各商均堅執不允遂至此問題不克勝其執反對之偏見（五）在本路各站員司之辦事自早殷辦至深夜如此辦法仍不能逐其目的（六）總之以本路現在之情形只可運輸如許之貨物甚爲滿意再權多運則現在恐不能辦到然凡權力之所能達到者則無不試辦又也餘於（補救事提要如下）（一）增添貨車（二）增添汽車頭（三）增添貨棧（四）南京江邊設立過江渡船（五）滬寗與津浦之通聯運輸辦法

●程都督體恤貧民

程都督訓令上海吳民政長文云案查各屬當舖每屆隆冬凡本年所當棉衣棉褥棉被棉絮四項並無他物夾當者一律收本讓利取贖以便貧民分別災年歉年常年爲讓利期限一經早長短前清宣統三年本都督於江蘇巡撫任內曾經通飭在案茲特再行通令嗣後每屆隆冬讓利贖期以上年災年以舊歷立冬日起歉年以大雪日起常年以小寒日起均至立春前一日止凡有本年所當布棉衣棉褥棉被棉絮四項並無他物夾當者一律收本讓利取贖至耕牛農具亦有讓利成案並即照此辦理本年收成較豐應照常年從小寒日起至立春前一日止仰該縣民政長迅即遵照出示曉諭俾衆週知此令

●演講教育行政法之定期

吳民政長接程都督訓令云民政司案呈准江蘇省教育會函稱敝會會員袁希洛流通演講教育行政法前經排定日期呈蒙令飭各縣在案茲袁君報告第一期清江第二期南京均已如期演講聽者頗衆第三四期徐州蘇州亦當如期前往每處旬日可了蘇州事畢回至本會若將原定第六期之上海移前則年內尙可多講一期應請轉請省行政機關令行華亭奉賢金山南匯上海川沙青浦太倉嘉定寶山崇明十一縣各學務員於本年十二月十二日爲始集上海西區方斜路省教育會地點聽講仍特再兩上海伏懇俯准察照施行等語合行訓令該民政長遵照即便轉行各市鄉公所各派學務員於十二月十二日齊集上海江蘇教育總會聽講是爲至要此令

●寰球學生會開會紀事

前晚八時寰球中國學生會開會辯論戰爭是否爲今日世界所應有一題男女會到者甚盛先由主席楊心一君報告宗旨後登諭贊成派登理發表意見有蕭君屏閎倪君竹盦神州女學施女士楊君鏗蓋君壽慈王君志仁等相繼發言咸以戰爭爲今日所應有語頗激昂闔座鼓掌主席問何人反對者寂然無應於是由楊君心一宣佈全體贊成主戰乃搖鈴散會并聞星期二即廿六號晚八時請湯化龍君蒞會演說名人偉論屆時到會者必然更盛也

●讞員赴蘇

英公廨正會審官關絅之君於昨午後偕同孟王兩襄讞乘坐火車赴蘇至都督府稟陳要公云

●冬季議事會之預備

上海市政廳現以不日即開冬季議事會昨日由董事會開會將選集各議事名譽董事及各區區董等到會集議各項事宜並草定明年正月至六月之預算等事併交冬季議事會提議案由一報告十月內臨時議會議決案一決議交冬季議會各案並明年上半年預算一報告中西南三區新推贊助員

本埠瑣聞

城內

●覬覦遺產

上海地方審判廳庭丁李阿三家住小南門外小閘橋地方前日午後李在廳站庭辦公之時忽染急病面色改變當經同事稟奉庭長立命雇車送回家內不及醫治旋即斃命其妻程氏於昨備棺成殮距有李之堂兄李二和李三和李阿福等覬覦遺產出頭覇阻成殮該氏情急投上海地方檢察廳喊冤廳長陳松生君立委李若林檢察官帶同法警并該氏等馳赴氏家押同棺殮畢即將在場覇阻之李二和等三名一併帶回廳署午後仍奉李檢察官提案研訊該氏携子女上堂伸訴前情李二和等供稱該氏並非阿三之結髮實係叔嫂後佔十餘年因此小民等不服求恩斷官得供以李二和等昔時不出理論及至阿三死後始有該論且阻成殮大爲不合本當究辦姑寬判令各具安分切結開後不准滋鬧人飭交保了案

●供詞各執

周正烈在上海地方檢察廳控訴孫阿烏誘匿伊妻等情而孫母子亦控徐姦佔伊妹孫氏即阿林等情當經由廳傳到周之媒證汪阿金徐阿新等訊供各執候傳證人到案再訊在案茲經傳到陳阿楨等昨午後奉危道觀檢察官提案研訊陳阿楨證汪阿金等爲媒娶孫阿烏之妹孫氏阿林爲室因其不守婦道退歸母家是實周正烈訴稱小民曾出茶禮娶阿林爲室近被孫母子串通藏匿此爲放白鴿之手段求究汪等供詞相同孫阿烏供我妹并未嫁過周正烈實遭周姦佔是實孫氏供稱小婦人實不願嫁與周正烈爲妻如奉堂上判給具領小婦人惟有一死而已供畢在堂大哭問官覩此情形且以兩造供詞各執判令孫阿烏等押候起訴到同級審判廳開庭辯論

南市

●失竊金飾

倉橋北首長源麵店近因失竊儲在首飾箱內之金鐲一對計重六兩金戒八枚約計三兩後擬就捆棧上敬伙封阿鳳所竊報由南區飭探勸將箱內尙存現洋三十元銀鐲兩副顯係內盜所致當將封及夥計殷福本學徒殷奉安等一併傳區詰問據稱均臥樓上惟封獨臥樓上詰之萬亦推諉不認率飭移送警務所預審擬究

閘北

●因病斃命

日前有范學海至虬江橋鴻興浴堂內洗浴忽然暈倒於地由店主楊雲山投報五區爨區長派長警往查屬將范車送醫院延至前日身死昨報警務所司法科諭飭該圖地保報請檢察廳派員往驗係患病身死查無屍屬報堂收殮

●拐匪幼孩

八區趙區長解車夫鄧秀華控江吉安拐匿伊子成留一案至警務所經凌科長預審鄧供本月初身拖車過新大橋見江與身子同行且買糖果與食至晚歸家子已不知去向當至江處詢問推諉不認請究見証孫其夫供目覩鄧子被江領出游玩云云質之江堅稱不知判移檢察廳究辦

英租界

●女孩待領

前日由八區送迷路女孩梁葉香至警務所據供年九歲徐州人父已故世奉凌科長判送交惠兒院留養候領

●公共公廨訊案錄

松江路同茂盛洋廣雜貨店主王西星病故後由其妻王丁氏王莊氏將遺產托日商高橋貞三郎暫管與其子長成收回當由沈仲禮等到場作証茲悉該氏等復將蛋廠一所出售與德商寶豐洋行管業得主恐有糾葛令氏等稟請公堂立案因延不照辦是以寶豐昨延高易律師辦律師投廨聲明前情請爲給諭管業並由受托之日商高橋貞三郎亦延律師梅吉育到堂証明允爲承認關讞員商之德師副領事判各退去候商明再核　法大馬路晉康洋貨號股東徐連松因與經理徐魏橋串同日商籐木大正小林延壽堂町田小泉及華商等共四十餘戶貨物逃匿被控一案昨由法捕房派探將徐連松一名獲送英公廨請示孫關讞員商之德領師君判日商控案應候照請日領訂訊華商控案應着各照定章具呈起訴以憑訊核惟法公堂已有華商正式具控應准法探將徐帶去先行訊辦一俟判決即須解歸本廨訊理

法租界

●失愼罰銀

法馬路鴻昌煙土店失火一案昨又提訊店主徐榮卿供商人睡在樓上得知起火驚醒火勢已熾不能下樓當將貼隣浴堂之樓板鑿開逃出如何起火須問店人吳金福吳供睡在樓下因有木器堆在小民房中是晚木器撥下撞翻火油燈致災是實聶讞員以雖由捕房查明失火情真惟不愼之咎難辭判罰銀四百五十兩充公吳押滿六禮拜開釋

●控追貨欵

日商籐木洋行等三十五戶同控稱有晉益洋貨店股東徐渭橋徐賢忠前來批發去貨物共計銀二千餘兩今徐渭橋私自逃逸徐賢忠自投捕房報告解案同求訊追徐供店中出入貨物及銀洋帳目均徐渭橋經理商人祇管門庄生意之事渭橋逃往何處不得而知判以原告係日商移送英廨訊辦

●索還存欵

張仁豈控稱有洋三千二百元存在福昇洋貨店內現向支取號主沈玉麟堅不交還求請訊追沈未到由經理謝阿坤稟稱福昇係股份開設並非沈玉麟一人獨開今沈有事回籍不在上海求察判交保限交沈玉麟到案候訊

包愈立止遺精聖藥

夢遺滑精人患最廣，試驗萬人服後安康　此丸有中流砥柱之力　挽回造化之功　確係選天下第一之靈丹　凡患遺精之症皆由腎水虧耗相火妄動或思慮太甚酒色過度以致心腎不交無夢亦遺色即流久之面黃肌瘦腰酸體軟四肢無力虛損勞傷由此起矣若不醫治將來根深蒂固覺見愈甚難治藥雖多對症者實少本堂深悉病原覓得異人秘方名曰純陽必愈丸專治遺精有夢無夢精冷精薄等症服之奇功立見當日可止明知篤爲一身之根本精神充足則身精益髓滋陰補腎輕者二盒包愈重者一料除根永不再發若能連服兩旬大補氣血體健不倍足殆後一舉成孕湯餅之喜預設可待○如外貼遺精膏取效愈速○每張洋七角丸每盒洋一元每料六盒洋五元如不效照罰我們天禮體不精神安○仿力自備補設上海二馬路西鼎新里石庫門內京都天寶堂謹啓

說部

●清史演義（不許轉載）

第五回　虎踞龍盤運天動戰鼓　風淒雨冷燕市哭忠魂（廿一）（陸士諤）

太宗道，袁崇煥殺毛文龍，那是蠻子殺蠻子，勾當不與咱們相干，只袁蠻子口出大言，想來總有點兒能幹，咱們不去，恐怕他倒要殺來，你們三個人既然投降了來，總算是識時務的聰明人，現在就封你們爲一等大臣，等立了功勞，再行升賞，咱們這裏辦事，可不比爾朝，有了功就賞，有了罪就罰，實事求是，一點兒情面不講的，宗室勳戚，滿漢一般的看待，你們不信，只要問這范文程，他也是你們漢人，還是老爺手裏來的呢，到這會子也有十多年了，你問問他，咱們可曾虧待過他，文程正在收拾筆墨，聽太宗這麼說，了隨站起身道，可不是麼，我自從萬曆年間投了這裏來，蒙太祖高皇帝天恩，一見言聽計從，自己人一般看待，就皇上待的我，也跟親王勳戚沒甚分別，君臣魚水，眞是曠古未有的知遇，百代難逢的隆恩，太宗又向左右道，這范文程不是我當着面誇獎他，他那聰明，那智慧，那能幹，我們這裏十個也賭不上他呢，我們國裏各種制度，都是他一個兒心思才力創成的，我們原底沒有文字的，他來了把蒙古字合着國語，聯綴成句，造成一種滿洲文字，我們兵制，原只有黃紅藍白四旗，他來了添設鑲色四旗，變成八旗，分爲左右兩翼，又替我老爺想出了個覆育列國英明皇帝名目來，又造了太廟，築了宮殿，到這會子，咱們已經做了兩代皇帝了，想起來不都是他的功勞麼，就是我待他偏厚一點，也是禮所應當，你們三個只要學着他做事，將來不怕沒有好處到你們，孔有德等叩頭而退，清太宗收降孔耿尙三將後，謀取中原之志益急，晝夜趕造弓箭，訓練士馬，到這年十月裏，各種篷帳兵器，都已置備齊集，遂令和碩睿忠親王輔佐太子監國，自己親統八旗勁旅，四國遺英，蒙漢各軍，步馬各將，大舉入寇，內閣大學士范文程，一等大臣孔有德耿精忠尙可喜，和碩豫通親王多鐸，皇長子貝勒豪格，以及各貝子貝勒輔國公鎮國公蒙古各台吉等，衆文武盡行隨駕，出發鳴鼓吹角，張蓋揚旗，馳馬嘶風，戈矛曜日，清太宗身穿織龍開氣袍，外罩黃緞繡龍馬褂，戴着京緞緯帽，上冠紅寶石沒梁頂子，帽兒前面訂着蓮子大一顆夜明珠，外披着黃緞斗篷，脚登粉底烏緞靴，騎一匹捲毛嘶風千里黃標馬，鑲鞍金蹬，華麗非凡，左右夾侍的都是寶石頂雙眼翎黃馬褂的親王貝子，太宗執着御鞭，迎風一望，見大軍整隊前行，蜿蜒環曲，渡水穿林，不知幾多遠近，笑向左右道，有了這麼兵勢，就踏平中原也不費甚麼手脚，衆人齊聲附和，師行迅速，不多幾天，早到大明疆界，（未完）

政海

●爲發行內國公債事十六省復電（續）

▲河南張都督復電　熊總長秉三先生鑒，來電謹悉，各省命脈，恐慌已達極點，以云補救，舍借債一途，別無良策，我公念切時艱，統籌全局，所擬國內公借辦法，用以設立銀行，適合借債原理，發行委諸洋商，尤足堅其信用，蓋籌碩畫，欽佩良殷，深願贊成，謹此奉復，河南都督張鎮芳冊

▲陝西張都督復電　大總統國務院黎副總統熊秉三先生各省都督均鑒，讀熊公宥日通電，其論內國公債發行，暨其償還辦法，蓋籌碩畫，至堪欽佩，財政前途，得此鉅欵，整頓不難，收統一效果，願力表同情，陝督張鳳翽齊

▲甘肅趙都督復電　熊秉三先生鑒，寄電謹悉，東南金融機關現已如此停滯，西北交通不便，窘轉情形，更相倍蓰，及今不圖善策，國之危亡，可立而待，公爲整理全國金融起見，以設立國家及各省銀行爲命脈，以發行公債收回紙幣爲前提，以田賦作抵，並委託通商各埠外國銀行代理爲手續，於各省田賦歲入籌抵不過七分之二，於倫敦合同不相衝突，於廣東借欵抵押問題，亦可從此解決，維持我國命脈，計無善於此者，惟各省銀行以一萬萬元支配，能否寬裕，年息還期折扣承售，能否信用，種種辦法，尙望細意斟酌，以期條理完密，我公成算在胸，必能規畫盡善，值此萬難設法之時，欲爲絜領提綱之計，勢之所迫，不得不爾，國家財政，端賴此舉以救危急，即鐵路實業外交軍事教育諸政策，亦莫不待此舉以起生機，碩畫深謀，利在全國，無任欽佩，極表同情，如得中央及各省贊成，由都提院議決，財政幸甚，民國幸甚，除電商財政部外，謹復，趙惟熙叩江（未完）

文苑

●青溪泛月圖題詠

▲乙巳十月十二日，繆藝風先生荃孫招陳白石汝玉，李審言詳，程一夔先甲，梁公約菼，吳溫叟涑，夜泛青溪，白石爲圖，溫叟爲之徵題詠，爲南清河吳涑綢並識（繆荃孫）

秦淮一片秋，盪在城東曲，薄夕貿小舟，三兩客不速，一珠宇空挂，清露凉於沐，山光翳蒼青，柳色參差綠，淨境洗金粉，繁音厭竹肉，遙睇謝公墩，蒼蒼藹雲木，古人今已往，清景常在目

▲丙午中秋雨過月上，攸然生湖海之思，走筆題此（魏錫）

才子江南感暮秋，明珠的皪冠星旒，扁舟一棹青溪渡，定載人間萬斛愁，楊柳毿毿亂鷺旌，竹拖茅舍聳孤亭，女牆殘夜風和雨，莫道天涯謫客星（未完）

談叢

●明宮稗乘

▲乾淸坤寧二宮告成，屛石陳設殿中，以石四十種分製佳名以進，曰春雲出谷，曰太山喬嶽，曰神龍雲雨，曰天地交泰，各大五尺一寸，曰玉疊山光，大五尺，曰河洛獻瑞，曰玄霜雲敢，曰江漢朝宗，曰奇峰疊出，曰海山朝旭，各大四尺一寸，曰錦雲碧漢，曰虹臨華渚，曰雲溪春水，曰翠峰獻秀，曰麟趾呈祥，曰龍翔鳳舞，各大四尺，曰一碧萬頃，曰飛崖奔雲，曰雲霞出海，各大三尺，曰萬山春曉，曰一山煙雨，曰百川霖雨，各大三尺五寸，曰溪山晴靄，大三尺一寸，曰春山爛海，曰雲漢虹天，各大三尺六寸，曰湖光山氣，曰雨開霽氣，曰春山煙雨，曰翔雲絢采，曰雲霞出海，各大三尺五寸，曰龍飛碧漢，大四尺八寸，山水人物屛石八塊，曰山川出雲，大三尺九寸五分，曰煙波春曉，大三尺四寸，曰白雲春靄，大三尺三寸，曰雲龍出海，曰槎汎斗牛，各大五寸，曰春雲出谷，曰海宴河淸，曰振衣千仞，各大二尺九寸，時歲己亥三月也。

▲乾淸宮階墀，取西山白玉石爲之，每間一塊，長五丈，闊一丈二尺，厚二丈五尺，鑿爲五級，以萬人拽之，鑿一井以飲拽夫，名萬人愁。

●獸庵識小錄（瑞藻）

列國食肉之量，以澳洲人爲最，每人每年平均食肉共二百七十六磅，南美亞耳殿丁人百六十磅，美國人百五十磅，英人百十八磅，比人六十五磅，羅馬人八十五磅，挪威人七十八磅，法人七十七磅，西班牙人七十一磅，奧人六十一磅，德人六十四磅，丹麥人大致同，德國瑞西人六十二磅，坎拿大人六十磅，荷蘭人五十七磅，俄人五十一磅。

世界奇海植物，以暖密加烏牙刷樹爲最，此樹屬繞植物類，自其外觀之，無特殊處，土人用之者，先截之如牙刷狀，後乃磨其兩端，製爲牙刷，所用牙粉，亦即此樹之幹暴乾後所研之末也。

完全良固之時表，大約能用五十年，其發條每一時震動一萬八千回，一日震動四十三萬二千回，一年合計爲一億五千七百六十八萬回，五十年則震動至七十八億八十四萬回也。

據英國醫學協會之調查，不飲酒者之壽，平均五十一年零二十二日，大飲酒者五十三年零二日，日常用適當之酒者，六十三年零十三日，然則飲酒能延年也。

●捧腹餘談（續）（如波）

▲腹便便　漢邊韶字孝先，大腹好晝眠，弟子私嘲之曰，邊孝先，腹便便，懶讀書，但好眠，韶潛聞之，應曰，邊爲姓，孝爲字，腹便便，五經笥，但欲眠，思經義，寐與周公通夢，靜與孔子同意，師而可嘲，出何典記。

▲怕他怎的　二人酒肆飲酒，飲畢久坐不去，主人厭之，假稱天色曰，雨要來了，二人曰，雨既來了，如何去得，少待雨過再去，主人又曰，如今雨已過了，二人曰，雨既過了，怕他怎的。

人事

●癆瘵病及其治療法（續）（史勝利君演）

然則預防之法安在，請畧言之，（一）起居行動，須依正理，（二）安歇須早，睡眠須足，切勿消耗精精，（三）勿飲酒，（四）天氣無論若何寒冷，臥房之窗，終須大開，如畏寒氣，可多用被褥，（五）勿與他人同室而睡，（六）更不可與患癆者同睡，（七）勿與患癆者同室辦事，（八）如患咳嗽而身量頓減，則須延醫調治，蓋癆須請良醫，始可對証發藥，因癆症初發時，情況各有不同，有逐漸而來者，有猝然而至者，有數星期即致命者，有經數年而尙生存者，其大槪必有下述之症候發現，（一）乏力，（二）身體減輕，（三）咳嗽，（四）多痰，痰中常帶血絲，（五）氣急，如遇咳嗽，經月不止，而精力逐漸衰弱，至晚又有寒熱，則必肺癆無疑，癆症如能及早察出，則治療較易，故如咳嗽不止，不可不即延醫診治，如醫者言實係癆症，則須從醫者之言而調養，又須注意下列諸端（未完）

天聲

●國民應有敵愾同仇挽救危局之心

嗚呼，暴俄起矣，內外蒙地，將非我有矣，均勢一破，將見大好山河，長淪終古，國民抑無覩耶，豈各掃門前雪，那管他人瓦上霜乎，果有此心，實不是我共和國民，則他日爲牛羊，爲犬馬，乃爾自取也，將見較櫻奴隸而下之，吾不願與斯人處，但求三千世界，化爲微塵，了此危局耳，同胞同胞，吾親愛之父老昆弟，非敢加諸慢駡，實謂君大廈將傾，仍然昏昏逐逐於小斗天也，洪四實也，日日驚驚，其間有心人，安忍出此，殊不思濟時，代猶可藉口君主推卸實任，今日共和告成，人人應有國家觀念，豈容隔岸觀火，痛癢不關乎，近日蒙事急矣，我不拒人，人將食我，我戰覇實難，幸免政府第三策，事在必行，其中關夫饑需甚巨，商會未聞作何謀畫，國人未見若何籌備，豈赤手空拳與強隣相見於疆場耶，鄙擬請商界速開會議，討論饑需一途，何地担任若干，電告政府，一面調查俄貨，實行抵制，道勝銀行存欵，相約提出，與俄銀行斷絕往來，由北方出軍，直搗庫倫逆巢，如俄人出面抗阻，則與斯拉夫人種背城一戰，使我五色國旗，將掛於彼得堡城中，亦未可知，我國民盍不速起圖之，奚容苟延殘喘，坐待危亡，諸君不顧身家則已，如欲長保此歌舞之區，人人應有傾囊助餉之實，健兒同懷灑血之心，外可以振興國威，內可之伸張民氣，生樂死亡，惟君所擇

贛人趙任俠投稿

卮林

▲孟子言誦詩讀書，不可不知其人，夫達者多悽詞，悲者饒苦調，俊邁者流逸而多風，靜深者高寒而孤寄，任眞自得者淡泊而容與，窮高極遠，包羅萬象者，渟滀怪幻，風雨鬼神，雜出而萬變

▲昌黎韓子之論文也，以爲與世浮沉，不自暨立，雖不爲當時所怪，亦必無後世之傳，予讀之，懷然信韓子之精於文也，學者拘常襲陋，胥附而靡，隨求一語突出，不可得，且謂君子之立言，固如是其坦白也，信如是說，則是麒麟鳳凰之不必稱瑞於世，黃茅白葦，彌望無際，皆可目爲琪樹之林矣（雨園）

實業界

●獎勵植棉暨紡織業說

竊謂中國自民國成立而後，庶政具舉，諸務振興，凡有關於民生之利賴，實業之進行者，尤宜極力鼓勵，設法改良，斯固生民之幸福，抑亦富國之要素也，顧中國物產，指不勝屈，小者誠不可遺，大者尤當加重，如內地花紗一業，絲茶而外，實爲出口貨物之一大宗，挽外溢而塞漏巵，亦賴夫此，然欲興其利源，非亟暢其銷路不可，欲暢其銷路，又非剷除前清一切最婪最陋致滯暢銷之稅則不可，茲特不揣謭陋，倣效泰東西各國成法，謹呈管見數條，用備芻蕘之采擇，云爾，中國掌商務者，其有意乎，

一　現中國所收本國花廠出品之稅，計紗每担關銀七錢，細布每件八分，斜紋布每件一錢，應一概豁免，

二　所有中國各廠出品，輸往本國內地者，除須領有關口放行之執照一紙外，稅釐等費，一概免付，

三　所有已納稅之生花，由中國此埠裝往彼埠者，於貨抵彼埠時，應由關口繳還原稅，

四　所有生花在本國由某埠出口至某埠入口，照現在所收每担一錢七分五釐之進口稅，一概豁免，

五　所有由外洋進口之生花，照現在所收每担六錢之稅，一概免付，

以上所陳各欵，爲振興實業之要點，乃效法於美日者，倘能照以上辦法，則可以暢銷中國花廠出品，免爲舶來品所阻礙，發達稱見，中國花廠較之隣邦雖於興旺，是亦不可不爲中國人許告者（未完）